朝鮮日報
夕刊
十七日(火)

軍縮第一委員會

共通最大限方式 永野全權固持

英米共同하야 飜意를 慫慂

前週의 討議를 反覆

【倫敦十六日發聯合】 海軍會議第二週最初의 第一委員會는 十六日午後三時二分(日本時間十七日午後零時二分) 클라렌스호텔에서 마이어스몬셀卿 司會下에 開催되엿다 十六日委員會는 特히 十三日의 委員會席上에서 日本代表의 主張에 따라 出席者를 極力制限하기로 決定하엿슴으로 日本側은 永野、永井兩全權以下 岩下主席委員、山形書記官에 溝田通譯官을 加한 少人數로 會議에 臨하매 各國代表도 亦是全權以外 各其少數의 補佐委員을 帶同하엿슴으로 名實共히 全權會議의 形式을 가추게되엿다 全權會議出席者는 左와如하다

◇日本代表
主席全權 永野 大將
全權 永井 大使
主席委員 岩下 少將
隨員 山形外務書記官
同 溝田通譯官

◇英國代表
主席全權 마이어스몬셀卿
委員 크레기參事官
顧問 차트필드軍令部長

◇米國代表
主席全權 데비스氏
全權 스탠들레作戰部長
委員 좌만 中佐

◇伊太利代表
主席全權 피니 大將
隨員 파스차 少將
同 벗치大使館參事官

◇佛國代表
主席全權 로베르 中將
隨員 데블고안 少佐
隨員 캄본大使館參事官

◇카나다代表
맛시高等辯務官

◇뉴질란드代表
제임스 팔高等辦務官

◇南阿代表
데·워타高等辦務官

濠洲全權과 愛蘭全權은 欠席하엿다 右는 十六日 自治領全權會議席上에서 크레기參事官으로부터 日本의提議에基하야 會議出席數를 制限하엿스므로 自治領代表에對하야 自發的으로 出席을 保留함이 如何하냐고 諒解를要求하엿기때문이라고 信한다 會議는 몬셀海相의 簡單한 開會인사로 始作되엿는데 몬셀海相은 前回 會合當時의 協議에 依하야 今日의 第一委員會의 規模를 될수잇는대로 小規模로 하기를 바란다 는 旨를 述하고 各全權에 對하야 腹藏업시 그 所信을 開陳하고 一般討議에서 個別的問題로 原則論에서 具體的問題로 進行하기를 希望하엿다 討議는 日本代表의 豫想대로 依然 日本의 共通最大限設定要求를 中心으로 論戰이 開始되엿는데 各國全權은 各共 日本全權에 對하야 『斷然 妥協할 餘地가 업는가』 고 힘잇게 質問하야 前回의 討議를 反覆한 觀이잇섯다 永野全權은 이點에 關하야 極히 明確하게 回答하야 『日本의立場은 一步라도 後退할수업다』 는 旨를 宣明하야 左와如히 述하엿다

日本의 共通最大限方式은 妥協할 餘地가 업다 이點에 關하야는 몃번質問을 밧든가 日本代表部로서는 同一한 回答을 할수밧게업다 但 日本에對하야 共通最大限設定의 方式이 確立되고 均等兵力量을 確保할 權利가 確認된다고하면 各國의 地理와 戰術上 不均等을 考慮하야 適宜調整을 加할 意思가잇다

고 頑强히 固持하야 微動도 하지안코 日本의 共通最大限에 關하야 數字를 指示할 意思가잇는가 라는 質問에 對하야 一般原則이 確立된 後라하면 數字問題를 解決하기는 決코 困難치안타 고 日本의 原則承認을 主張하엿다 그리하야 會議는 二時間三分後 午後五時五分(日本時間十七日午前二時五分) 散會하엿는데 結局 十六日午後의 會議는 前週의 委員會에서 討議된 問題를 反覆한데끄치고 따라 日本의原則이 承認되기以前에 具體的問題에 드러가기는 拒否할수밧게업고 全權會議에서는 日本側도 多少妥協하리라고 期待하고잇든 二、三全權은 明白히 失望한듯하다 但 十六日會議는 少人數로 發言者도 적어 太半은 傾聽하고잇섯다 討議는 最後까지 隔意업시 率直하게 進行되여 形式的이오 虛心坦懷로 相互諒解를 促進하는데는 貢獻한바가 不少하엿다고 觀測된다 (寫眞은 永野全權)

議事進行키爲해 日本案暫時留保

【倫敦十六日發聯合】 十六日午後 第一委員會를 散會하기前에 議長몬셀卿은 議事進行에 對하야 左와如히 提言하엿다 日本代表의 提案은 相當히 討議하엿슴으로 議事進行上 一時 同案을 留保하고 他의 提案을 協議함이 如何한가 英國代表는 次回委員會에 量的制限에關한 對案을 提示할 意思가잇다 右提案에 對하여는 私的會談에잇서 內諾을 與하엿슴으로 永野全權은 贊成을 表明하고 日本政府에서는 共通最大限案을 가장 妥當公正한 軍縮方式이라고 主張하고잇스나 他國代表의 提案을 討議하기를 不否한다는 言을 確하엿슴으로 十七日 午後委員會에서 몬셀卿은 英國政府의 對案을 提示하기로 決定하엿다

日英第二次 私的會談

量的制限先議强調

【倫敦十六日發聯合】 日英兩國間의 第二次私的會談은 十六日午前十一時부터 午後零時三十分까지 英海軍省에서 開會하고 席上에서 英國側은 日本側에 對하야 共通最大限 原則이 容認되지 안는限 質的制限問題를 討議하기를 不肯한다는 態度를 緩和하야 質的制限問題도 檢討할 것을 表示하기 바란다는 旨를 要請하고 또 이質的制限은 今後各國의保有兵力을 量的으로 制限하는데 協定이 成立될境遇 이에 適應할것이라는 條件을 附하는것도 可하다고 讓步를 申請하엿는데 이에 對하야 日本은 軍縮의 根本義는 量的制限에 잇다 量的制限의 原則이 確立되지 안는데 質的制限의 討議를 開始하는 것은 軍縮의 本義를 沒却하는것으로 質的制限은 姑捨하고 軍擴까지 招來할 憂慮가 잇나니 斷乎 量的制限의 先議를 强調하엿다

英國、打開策으로 建艦宣言案提出

豫備會商時案과 가튼것이면 日本代表部一蹴方針

【倫敦十六日發電通】 共通保有量問題를 中心으로 停頓狀態에 陷入한 軍縮會議의 打開策으로 十七日 英國側은 自主的建艦宣言案을 提出하기로되엿는데 日本側에서는 萬若右案이 豫備會商當時에 提示되엿든 建艦宣言案과 同樣의 것이라 하면 日本의主張과 相容되지안는 것이라 하야 左와如한見解下에 此를 一蹴할方針을 固持하고잇다

一、日本의 主張은 兵力量의 均等으로 이것이 實現되여 相互同一한 立場에 서게되면 比로소 國家의 威信이 保全되는것이다

一、傳하는바의 英國案은 一方的 또는 自主的으로 關係各國이 各其 그 建艦計畫을 宣言할것을 提議하는것이라고하나 現在의 比率關係를 維持하야 日本의 海軍을 自然劣勢的立場에 束縛하여두려는것이다

一、假令 自發的으로 宣言하게 된다고 해도 어느國家나 自國의 建艦計畫을 樹立할 境遇에 自然 相對國의 計畫을 考慮하야 自國의 計畫에 餘裕를 槪算하게될것이므로 結局 量的制限은 實現되지안코 다만 些少한 質的制限을 行하는 것과 同一한 結果가 된다

一、建艦計畫은 自然短時間의 計畫이되고 따라 恒久性이 업슴으로 軍備安定의 效果는 적다

『몬셀』英海相、果然 質的問題先議提案

『兵力量의 差가 脆弱性의 最大要素』라는 永野全權과 一大論戰

【倫敦二十六日發通特派員發】 十六日軍縮會議第一委員會에서 英國代表 몬셀氏는 量的制限問題와 倂行하야 質的制限問題의 討議를 進行할 提案을 하고 米國代表 데비스氏를 爲始하야 英聯領代表도 同意하는 發言을 하야 永野日本全權은

一、海軍兵力은 移動性이 큰事實
一、海軍兵力은 갑작이 擴大되지 못하는 것
一、海軍兵力은 一回의 決戰으로써 國家의 安危를 決定함에 이르는것

이라는 特殊性을 有한다는 理由로써 兵力量의 差 그것이 脆弱性의 最大要素이라고 指摘하고 이런故로 軍備의 平等만이 安全感의 平等을 齎來하는것을 主張하얏다 이에 對하야 英米側은 地理的情勢、領土分散의 程度에 依하야 脆弱性을 달니함으로 兵力量의 差를 附하여야만 安全感의 平等이 確立된다는 主張을 反覆하야 玆에 量的制限問題先議를 主張하는 永野全權과 英米全權의 間에 大論戰이 展開되엿다 (寫眞은 英海相)

英政府提案內容

【倫敦十六日發聯合】 第一委員會 十六日午後의 會議에잇서 日本全權의 共通限案의 討議를 一時留保하고 量的制限에 關한 英國政府提案의 討議를 開始하기로 決定하엿는데 英國政府의 提案內容은 아직各國代表에 通達되지 안헛스나 그러나 建艦計畫의 相互通告를 基調로 大要左와如한것이라고 解釋되다

一、各國政府는 一定年限에 限하야 各年限內에 建艦計畫을 確立하고 相互 通達할 各國政府는 各艦種에 亘하야 當該期間에잇서서 建艦量의 最高限을 協定함 有限度以上은 建艦치안는다는 旨를 公約함

一、有期限은 國際情勢의 變化에 適應하기爲하야 可及的短期間을 要하는 同時에 重大國際會議를 召集하는 煩雜을 避하기爲하야 얼마큼 年限을 豫定할 必要가잇는바 모든것을 參酌하야 六個年을 適當하다고 思惟함

一、右通告案과는 別個로 質的制限案을 約定함

巴里試案中心으로 英國政界極度緊張

호어外相과 이든無任所相辭任決意?

首相內閣運命堵코 難局突破

【倫敦十六日發聯合】 巴里試案을 中心으로 英國政界는 極度로 緊張을 呈하야 볼드윈首相은 連日閣僚를 召集하고 重要對策을 協議하고잇다 十六日에이르러 다시 伊太利大使 그란디氏 米國大使 빙검氏等은 호어外相 이든無任所相과 極秘密裡에 協議를 遂하고잇다 호어外相 이든無任所相은 드듸여 辭意를 決意하엿다는 報道까지 流布케되엿는데 볼드윈首相은 內閣의 運命을 堵해서라도 壓倒的 支持로 難局을 打開하리라고 觀測된다 (寫眞은 호어外相)

호어外相을 支持할 決意를가지고잇다고 解釋된다 十九日 巴里試案이 下院에 上程될境遇에는 호어外相以外에 볼드윈首相自身이 說明에 當하야 石油禁輸交案等에 關한 國際情勢의 變化를指摘하고 和協試案決定이 不得已하다는 事情을 强調하리라고解釋되는데 聯盟放棄에 輿論은 相當히 激昂되여잇스나 保守黨의

廣東政府主席 學生取締拒否

【廣東十六日發聯合】 河相廣東總領事는 十六日午後 廣東省政府主席 林雲陔氏 代理劉文輝氏와 會見하고 日本側에서 提出한 抗議에 對한 回答을 要求하는同時에 抗日運動의 具體的事實을 指摘하야 再次嚴重取締를 要求하엿다 이에對하야 劉文輝氏는 學生團의 行動이 脫線되면 取締할것이나 愛國運動은 彈壓할수업다 答하야 具體的 問題에 對하여는 말을左右로 하야 責任을 回避하야 河相總領事는 一兩日中에 다시 陳濟棠氏와 會見하고 直接交涉에 當할터이다

對日宣戰等絶叫 學生運動益擴大

全國에波及、形勢激化

【北平十六日發電通】 學生團은 밤에 이르러서도 아직解散하지안코 도리혀 各方面에서 西城和平門方面에 集中하여 그數 五千餘에 達하엿다 第二十九軍의 威脅發砲에도 서로 손에손을잡고 『冀察政務委員會反對』『對日宣戰』등을 絶叫하고잇다 各大學附近에는 反日포스터를 貼附하야 宛然히 排日運動旺盛期의 狀態를 再現하게 되엿다 그리고 如斯한 學生運動은 眞로 十年만에 이러나는것으로 今後連日續行될 模樣인바 마침내 流血의 慘事를 보게될터로 이미 右運動은 全國的으로 波及하야 極히 重大化할 情勢를 招來하려하고잇다

【北平十六日發聯合】 十六日 學生데모는 自治政權反對로부터 排日데모로 變하야 會旗中에도 『打倒日本帝國主義』等 宋哲元一派를 攻擊하는것이 잇스며 第二十九軍兵士에 對하여는 『本來의面目 抗日로還元하라』고 勸告하고잇다

廣東의各大學生 抗敵救國會組織

【廣東十六日發聯合】 中山大學全學生四千名은 十六日午前 大學廣場에서 抗敵救國會를 組織하고 執行委員을 選出한後 『對日宣戰』『西南의 對日經濟斷交』『抗日運動의 擴大强化』를 目標로 한 日貨排斥運動을 開始하며 糾察隊에 依한 日貨檢査 及 全中國學生의 同盟休校 操縱運動을 決議하엿다 去十五日 市中三十七校의 代表로 組織된 學生聯合救國會는 鐵路工會六千의 工人과 合同하야 抗日大會를 召集하고 氣勢를 올리고잇다 學生運動은 今後 益益組織化할 形勢를 示現하고잇다

海軍軍縮會議와 그前途

門戶開放의 意義 機會均等의 一種

(卄八) 雲岡生

이른바 門戶開放主義란 무엇이냐? 또는 機會均等主義란무엇이냐? 하면 두말을 說明하기는 大端히 困難하다。辭典類를 차저보면 大와 가티 말한데도 잇스나 그것도 亦是、充分한 說明이라고는 할수가업다。

『門戶開放主義는 機會均等主義와 大略、뜻이 가튼말이다。 어떤 特定地域에서의 通商航海上又는 區히 經濟的利益關係에 對하야 世界各國이 均等待遇를 享受할것을 主張하는것을 門戶開放主義라고한다。卽、門戶開放은 外交上에 잇서서의 自由主義의 發露요、機會均等主義는 平等主義의 具現이다。 따라서 門戶開放과 機會均等과는 방패(楯)의 表裏兩面과 가튼것이니、門戶開放을 保障한 나라에 드러가서 商工業을 經營하는者로부터 보면 機會均等이오、機會均等을 준(與) 나라便으로 보면 門戶開放이다。門戶開放이라는 말은 一八九八年 米西講和條約에 際하야 米國이 行한 宣言에 『比律賓群島에서 通商上世界列國에 對하야 門戶를 開放하는 것은 米國의 主義임으로써 西班牙國의 船舶及貨物은 어떤 期間內 同群島에서 米國의 船舶貨物과 同樣의 待遇를 享受할것이다。』 라는데로부터 始作하야 近代外交史上에 確然히 使用되기에 至한것은 그翌年의 有名한 『헤이』宣言부터이다。卽 一八九九年秋、米國의 國務長官 존·헤이는 英、獨、佛、伊、露及日本에 對하야 『淸國版圖內 特히 淸國에 잇는 列强의 勢力範圍又는 利益範圍에 잇서서 各國의 商工業에 對한 通商航海上의 均一한 待遇를 主張한다。』 는 旨를 提議하얏섯는데、關係各國은 此를 承認햇슴으로서 該提議는 한 國際的宣言으로 化함에 至한것이다。』(大平凡社大百科事典第二十五卷第三百頁)

何如間、右揭書로보면 門戶開放과 機會均等과의 兩語는 거이 가튼 말이다。또 (一) 門戶開放은 外交上、政治上의 말이요、(二) 機會均等은 經濟上의 말이다。그런고 (三) 機會均等을 준 나라로 보면 門戶開放이요、通商航海上의 門戶開放을 各國民으로보면 機會均等이다。等等의 세가지 意味는 알수가 잇다。

그러나 이것을 좀더 考察한다고하면 兩語는 반드시 一致하는것은 아니다。于先、한가지를말해보면 門戶開放은 機會均等의 意味를 包含하지마는 單純히 機會均等이라고만해가지고는 門戶開放의 意味를 包含치 아니하는 境遇가 잇기때문이다。例하면 機會均等主義는 二國間의 通商條約中의 最惠國條款과 가티 機會均等主義가 行하는 領土를 所有한 나라와 어떤 國과의 兩國間의 關係에서도 行할수가 잇기때문이다。

그런데 이른바 門戶開放主義는 前揭『헤이』의 宣言에 나타난바와가티 이主義가 처음으로 提唱될때에는 主로 中國에 잇는 各國의勢力範圍又는 利益範圍內에 잇서서의 各國民의 通商航海上의 機會均等을 主張하는 意味이엇다。換言하면 이主義의 目標는 中國을 相對로하는것이 아니요、中國에 利益範圍又는 勢力範圍를 둔 英獨佛伊露及日本을 相對로 한것이다。이諸國이 主로 租借地라는 名目으로 中國各處에 勢力範圍又는 利益範圍를 두고서 該範圍內에 잇서서 列國은 各各、自國民과 外國民과의 사이에 通商航海上의 差別을 하고잇는 點이 當時、中國에 勢力範圍又는 利益範圍를 가지지못햇든 米國으로 보기에는 甚히 괴로웟든 보이기때문에 『너의 나라가 租借地라는 名目으로 中國에 가지고잇는 領域內에서도 各國民은 通商航海上、差別을 바다 가지고는 안되겟스니、均一한 機會를 주어라。』 는 主張이 卽、最初의 意味의 門戶開放主義엇다。그럼든것이 漸次、年月의 經過에 따라서 意義가 넓어 젓다。(계속)

八面鋒

◇ 軍縮會議는 公開正式會議보다 私的多邊交涉으로 難關打開를 圖하고。

◇ 和協試案은 發案國인 英佛兩國自體에서 反對氣勢가 激甚하야 內閣運命이 危殆。

◇ 俗談에 남의親患에 斷指한다는 말도잇것다。

◇ 大本敎가 檢擧되고 뒤이어天理敎가 檢擧되고、敎界에 不安風이 大作。

◇ 敎는 道로 通하고 道는 善으로 通함이 普通人의常識。

◇ 脫稅까지하여가며 財를蓄하기에 熱中하는敎라하면 黃金萬能도 程度問題。

◇ 孫子가 祖父를 相對로 扶養料請求하는 訴訟을 提起。

◇ 一言而蔽之하면 그祖父그孫子라할는지모르나、法律의 具備한點도 생각하여볼일。

今秋도亦是 籾摺精米作業에는

양마ー 純一디젤・양마ー 籾摺機・양마ー 米撰機・양마ー 發動機로決定하십을!

竪型 모든點으로서絶對 他의追從을不許함 燃料費一錢强 (每時一馬力當) 專賣特許

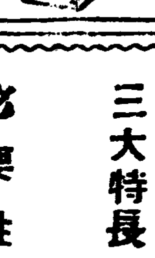

橫型

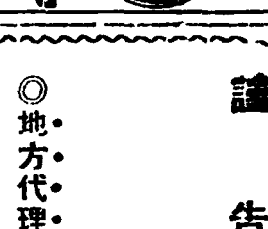

籾摺機는 十年製양마ー보다 優越한것이업다 全自動調整機附

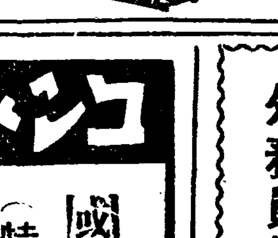

唐箕附

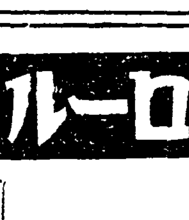

千鳥 平面兼用 末廣 立線米撰機

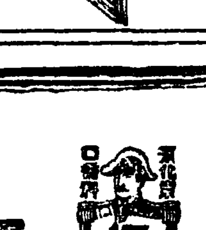

米撰機中 專賣特許는 양마ー뿐 農林省推薦機 各府縣御指定

오후쎗도式

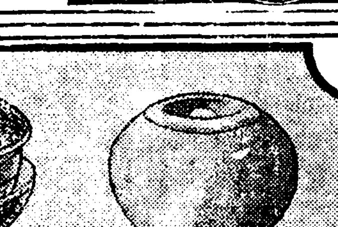

鮮內에서가장多한 需要者를有한것은 양마ー 石油 輕油 發動機뿐

力武式製粉機 農林省比較審査甲位入選 取扱簡易能率多大 各府縣御指定

申込 即時 型錄贈呈

發賣元 株式會社 山岡發動機京城支店 京城驛前 電本局長(2)一〇〇三

世界的新發明 寫眞界革命兒 金屬寫眞!!!

金屬寫眞 三大特長

新發明金屬寫眞은科學的方法으로彫刻된것으로從來에업든寫眞을永久的으로保存하는것입니다

一、彫刻的像인故로寫眞과가티永久的입니다
二、鮮明한色彩와調和에잇서從來에업는新藝術的價値입니다
三、彫刻的方法에依하는이만큼生産이極히低廉하게되엇습니다

必要性

普通寫眞은其壽命이數十年에不過할뿐外라一次不意의損害時는一舉에無用物로歸하고맙니다。然이나此金屬寫眞만은永久히當身의眞像을保存할수잇습니다。누구나一人一枚는必要하다고밋습니다。

謹告

本人의發明品인一種의金屬寫眞을京城工藝社라는名稱下에世間에出品하야以來過去一年間社會諸賢의過分한贊助와莫大한愛顧를밧아옴을感謝不己하는바로잇는바 今回에至하야 本人이過去一年間經驗하여온京城工藝社는社務에天기는바잇서此를擴張하고자이에更히本合資會社朝鮮工藝社를創立하고特히顧客諸位의便益과技術의向上을圖하야社會諸賢의滿足을期必코저하오니照亮하신後倍前의愛護와指導를懇願하나이다

社長 白

京城府橋南洞十六

合資會社 朝鮮工藝社

東京工業大學專用化學出身 社長 車廣恩

電光(3)八六四番

工場 京城府嚴雲洞九六 電光(3)二一四八番

◎地方代理店募集 (月收數百圓以上確實 詳細는照會要二錢切手同封)

外務員招聘 (履歷書持參 詳細來談)

コンドロールミシン

國産機의嚆矢 (特許十餘件의優秀機)

機械並使用法은씽거ー미싱과同樣部分品及附屬品도全部共通됩니다

	現金	月賦
手廻機	百〇四圓	百二十圓
足踏機	百廿八圓	百六十圓

(特約店募集)

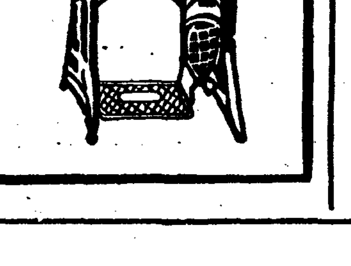

(目錄進呈)

京城鐘路二丁目二十七番地 朝鮮代理店 楠商店 電話光化門三九六番

本社 東京 大日本裁縫機械會社

麝香仁丹 五十錢

近日에는、到處에서、社交界에서도 麝香仁丹大人氣

그까닭、麝香과가라나의 호르몬劑로서、增健과口臭에理想的快中藥임으로써

只今全國 令孃들께 乙女케ー스進呈 (그피물에特히로ー즈 仁丹十錢包에添贈)

産地唯一陶器の通信販賣

日本一安い日鮮陶器卸問屋

朝鮮用陶器各品豊富特價大廉賣

鮮內地用陶器卸問屋 便器 サバルラスタ丼 大小皿 蓋物 類蓋付サバル 等一切具備

小資本開業日鮮陶器店開業指導

綢緞布木 食料雜貨 米穀商의 新副業

日鮮陶器의仕入은直接産地로

朝鮮用內地用均一及一般向 四百種類記載 賣買入陶器卸商報進呈

岐阜縣多治見町 內外陶器一切卸問屋

和洋陶器 百貨植木 鉢摺鉢類 年末廉賣

田中一郎商店 電話七〇番 名古屋四一九二番

仁寺洞商店街大火
店舖住宅十一戶全半燒
原因은火爐? 深夜로大混亂
損害約十萬圓豫想

(사진은 불난현장)

십칠일 새벽두시오십분 부내인사동(仁寺洞)륙십삼번지 서긔풍(徐耟灃)(?)의 장동전에서 불이나서 삼시간에 불스길이 사방으로 퍼지며 그이웃에 연접한 장식전(裝飾廛) 황일선(黃逸善)공장과 조성호(趙聖鎬)양가구점과 한창리(韓昌履)소개소『빠·따숍』김원룡(金元龍)양가구점등나섯재에 일곱호의 전소와 김전(金田)재목점과 민흥식(閔興植)윤형식(尹亨植)의집등 세채에네호의 반소를 내이고 동세시오십분에 소관목촌(木村)종로경찰서장이하 계원이 방조원들의 필사적 노력으로 겨우 진화하엿다 그압헤는 조선극장이잇고 또 그이웃에는 평안(平安)자동차부등 삼정수테이 만흔곳이라 일시에는 대혼잡을 일우엇스며 장전에 쓰든가솔린통이 터지는바람에 요란한 소래가나서 일시에는 사람이 죽엇다는 말까지 잇섯스나 다행이 인명의손실은 업섯다 원인은 방금종로서에서 조사중인데 화로불을 잘못두엇든관계로 화로가 이층에서 아래층으로 떠러지며 대패밥에 불이붓든모양이며 손해는 약십만원가량으로 보고잇는데 전긔 서긔풍장전은 풍국화재보험회사에 일만원보험을 들엇다고한다 그리고 전반소된 가옥은 다음과갓다

全燒 ▲仁寺洞六三 徐耟灃機廠 ▲同五八 黃逸善粧飾工場 ▲同 同 趙聖鎬家具店 ▲同 韓昌履紹介所 ▲同 徐耟灃機 臨倉庫 ▲同 빠·따숍 ▲同五三 金元龍洋家具店 ▲同六〇 康永澤 半燒 ▲仁寺洞六四 閔興植 ▲同六二 李貞守 ▲同五三 金田材木店 ▲同六四 尹亨植金具店

消防호ー스에 自轉車醉客顚倒瀕死

십칠일 새벽다섯시오십분 부외 신당리(新堂里)이백륙십오호『엔젤』카페점원 리경로(李敬魯)(二三)는 인사동에난 불구경을한후 술을잔뜩먹고 자전거를타고서 자긔집으로가다가 종로삼정목일번지 압헤서 소방『호스』에걸려너머저서 전신주에 부닷드리여 인사불성이 되여잇는것을 종로이정목파출소 모리(毛利)순사가발견하고 곳박창훈(朴昌薰)병원에 데려다가 응급치료를 한결과 약삼십분만에 소생되엿는데 얼골과 머리에 중상을 당하야 전치까지엔 약삼주일가량 걸리리라고 한다

危險煙突大討伐
鍾路署內서一齊檢查를하야 期限附로强制改造케

부내종로경찰서에서는 화재게절을압두고 불의원인이 대개 굴뚝에서나는것이 만흔것을 보고 오는십칠 십팔량일동안 관내전부에 전서원을 총동원식혀 집집마다 굴뚝을조사하야 만약 불완전한것이 잇스면 일주일동안 긔한을두어 고치도록 식히게되엿는데 만약긔한이지나도 고치지안는사람이 잇스면 조사결과에따라 엄중한조처를하리라한다

現職森林主事 金密輸타被逮

【新義州】평북 녕변군 독산면사무소(寧邊郡獨山面事務所)의지방삼림주사(地方森林主事) 한녕덕(韓寧德)(二五)은 수일전 금괴밀수의 혐의로 신의주경찰서에 검거되여 목하 극비밀리에 엄중한 취조를 밧고잇는데 이사람은 삼림주사로 출장이 잣은것을 긔회로 거주지에서 금년봄부터 사모흔 금괴를 최근까지 십여차례나 안동현으로 가저다가 팔앗다한다 그금액은 총합하여 삼천여원에 달한다하며 밀수를 할때는 삼림주사의 제복을입고 당국의 눈을피하야 칼을때이고 버젓하게 압록강철교를 건느고 하얏다는바 금번에는 밀수도중에 발각되여 그만 검거를 당한것이라고한다

五萬圓捐金基礎
長薰普校의財團成立
今日校庭에서盛大한記念式
朴基鴻翁의壯志!

(사진은 기렴식장과 교주 박기홍씨)

남으로 북으로 우리 교육계에 끔직한 깃븐소식이 뒤이여 나옴에도불구하고 한동안 서울에서는 잠잠하여 적막을 늣기든 어제오날 오십년간 가진간난신고를 무릅쓰고 푼푼이 모아싼귀한돈 오만원을 던저경영난에빠저 도저히 유지하여 나갈수업는 학교에 때아닌 봄바람이 불어 교육계는 물론 일반 사회에커다란 충동을 주고잇다

시내장교정(長橋町) 삼십륙번지에잇는 장훈보통학교(長薰普通學校)는 명치(明治)사십년삼월에 고영희(高永喜)씨외 십이명유지의발긔로 사립장훈학교로 백여명의 생도를 가지고 창립된것인데 현재 륙년제로 삼백여명의 생도를 가지게되기까지 삼십년의 짧지안흔 그동안 력대교장제씨와 일반유지의 피끌는 동정과 희생적노력으로 영성사(永成社) 장진계(長進契)、영진계(永進契)등을 조직하야 겨우 경영하야 나왓스나 최근에 이르러서는 도저히 유지할수업서 교장김상설(金相卨)씨가 관철동(貫鐵洞)사십사번지 박긔홍(朴基鴻)(六六)씨에게 교섭하엿든바 박씨는 이를 쾌락하고 현금오만원을 내여 동교를 재단법인(財團法人)으로 만들고 더욱아프로 동교의 경영에 부족이업도록 하겟다함으로 그동안재반준비를 마치고 금십칠일오전열한시에 동교 교정에서 의미깁흔 재단법인 성립긔념식(財團法人成立記念式)을열고 교장의인사와 신교주호회에 아동대표로 답사로식을마치고 승락서에 조인을마치고 폐식하엿다

朴校主經歷

신교주 박긔홍씨는 금년륙십구세의 고령으로 일쯕이 법어학교(法語學校)를 졸업한후 한국정부 체신사장(遞信司長)으로잇다가 관직을 내노흔다음 상해(上海)에 건너가 상업계에 몸을던저 한적(漢籍)과 필묵(筆墨)의 행상을하다가 다시 조선에 건너와 서적필묵의 무역상(貿易商)을 경영하야 이래 오십여년간 꾸준히 노력하야 푼푼히 싸아모흔 돈이 오늘에이르러서는 삼십만원이라는 거재를 이루엇다는데 아즉까지 사생활에 잇서서는 일전일리의 랑비를 하여본일이업고 그가 고생하든 오십년전 생활을 지금도 잇지안코 비단옷한벌 지여본일이업시 검박한생활을 해오는터에 저번에 장훈학교의 비운을듯고 동교의 경영을 쾌락하고 입으로도 전왜입을 짓것까지 승락하고 오만원을 떼저 재단법인을 만들어 주기에 이르른것이다

就職戰線前哨戰
東銀에行員採用試驗

닥처오는 신춘졸업긔를 압헤두고 격전을 예상케하는취직전선의 전초전의 한풍경이 발서전개되엇다 즉 십칠일오전열시반부터 시내남대문통(南大門通)에잇는 동일은행(東一銀行)에서는 『룸』으로 명년봄행원채용시험을 보엿는데 행원네명모집에 응시자는 경성의 연희전문(延專)보성전문(普專)법학전문(法專)고등상업(高商) 그리고 멀리일본내지에서온 사람까지 합해서스물일곱명이엇섯다 그리고 십팔일에는 갑종상업학교학생에게역시가튼채용시험을보일터이다 (사진은 시험장)

某重大犯人三名□□
上海서三名護送
崔鐵永、鄭成彥、韓宇澤等
全部軍官學校出身

【平壤】상해일본령사관의 손에 체포된중대범 최철영(崔鐵永)정성언(鄭成彥)한우택(韓宇澤)등삼명은 십륙일 새벽두시 평양경찰부에 호송되여왓는데 검부자가 만흔관계로 사건을 극비밀리에 부치므로 상세한 내용은 모르나 전부가 군관학교출신일뿐안이라 ○○압파중의 중요간부들이엇든만큼 취조의 결과는 주목된다고한다

同胞二名이即殺
敗走土兵에게拉去되어

【咸興】지난 십삼일 신갈파서관내 삼포(三浦)주재소 즉대안 십사도구경화향(十四道溝景和鄉)을 습격하여 그곳이주동포 강인모(姜仁模)등 삼명을끗드려간 계동을명의일대 십사명 토병은 장백현좌등지도관(長白縣佐藤指導官)의 일대에게 발견되여 관헌측에서는 즉시 토병들의 잡복한집을 포위하고 방화한후 공격하기 시작하여 격전수시간만에 토병단측칠명은 동구경찰서장 범(范)경장이하십명 경찰대원의 추격을밧고 작십사일오후 두시경 일곱명이 총살되고 퇴각하엿다는데 토병측에서는 퇴각할때에 끗드러갓든 강인모(姜仁模) 리해산(李海山)등동포 두명을 쏘아죽엿스며 이토병단도 점상승(占上勝)의 일당으로 판명되엿다

한정보에의하면, 림강현삼사(臨江縣三四道溝)도구에서 일대세력을 가지고잇던 공산군거두 조모는 강안경계상태를 시찰하려고 부하두명과함께 변장하고 림강현계(臨江縣界)에 출현하엿다가 동지만주국경관에게 체포되엿다는데 금후 근륙칠백명을헤이는 동공산군의 거취가 극히 주목을 끌고잇다고한다

未成年飲酒煙 禁止法促成
昨日에創立委員會

작십륙일 오후다섯시부터 시내관철동배합원에서 윤치호(尹致昊)씨외 십여명인사가 회집하야 조선에도 미성년자 금주금연법실시를 적극촉성하기로 목적하는회를 조직하고 기독교와 일반사회각단체의 가맹을 교섭하야 조선사회의 전반적 여론을 이르키기로하고 동회규측을 제정한후 위원과 간부를 선정하엿는데 위원은 다음과갓고계속토의사항도 잇섯다한다

委員 尹致昊、鄭仁果、梁柱三、吳兢善、白寬洙、金昌俊、李大偉、宋相錫外七人(當日未參者) 總務 宋相錫 常務幹事 朱雪成

◇決議事項 一、加盟團體交涉의件 二、機關紙發行 三、포스터五千枚、비라十萬枚出版件(第一期事業) 四、巡廻講演 五、爲政當局交涉 六、社會輿論喚起 七、實地調査者募集 八、地方都市中心委員選定의件

光化門八番賣物 京城電話仲買店 電本四八九六

遭難中人五十名
食糧供給이第一問題

【新義州】귀로 평북룡천군신도(龍川郡薪島)부근에서 류빙(流氷)에 끼워 닻줄이 끈허지고 선체가 파손되여 표류하든 중국범선에는『승객』중국인사십구명(남자이십삼명、녀자팔명、소아십삼명)이 잇섯는데 식량이 업서、이틀동안을 굶은후 지난 십일 신도천도교 종리원(新島天道敎宗理院)에 수용되엿든바 전긔사십구명은 모다 한푼의돈도 가진것이 업서 음식수단으로 그곳면사무소에서 식량을공급하얏스나 결빙으로 인하야 배는 명년봄 해빙기까지 출항할수가 업게되얏고 이조난자사십구명도 자연 배가떠날때까지이곳서 체재할수밧게되는 사정이라한나 그러면 하루이틀의 식량은 엇더케구처하야 공급하얏지만은 명년봄까지 오십여명사람의 식사를 공급한다는 것은 큰문제임으로 지난십삼일 그곳면장은 평북도청에 대하야 그처리 방법을 조회하야왓다 평북도청에서는 그조회에의하야 즉시신의주중화민국령사관에 그사유를 통지한바 령사관에서는 목하그 대책을 강구중이다

二重過歲廢止宣傳

【奉天】봉천·조선청년회에서는 교양부(敎養部)와 선전부(宣傳部)의사업으로 양력세모를 당하야 이중과세폐지 양력실행을두가지 표어(標語)미테 수백명회원에게 금년부터 철저히 실행하자는 공문을발송하는등 선전삐라수만매와 포스타까지 방금인쇄중이며 그실행방법의 구체안을 강구중이며 위원일동은 이중과세폐지와 양력실행의 선전을 하기에 자못분망중이라한다

運動競技

世界올림픽豫選에 延專籠球部出征
來三十日頃에渡東豫定

籠球朝鮮의 國際的進出을五 우리의强豪 延禧專門籠球部는 來一月四日부터六日間 東京明治神宮外苑코ー트에서 열리는 全日本綜合大會에出戰할터인데 同大會는 明夏로迫頭한 伯林올림픽大會豫選會를 兼하야 인으로 여기에서 지은戰績如何로서 올림픽出場을 左右할것이라고보아 延專의活躍이 또한期다르게注目을이끌고잇다는바 日本의最强팀인 東京帝大가 이번東西學生對抗戰에잇서 關西學院에게 一敗를당하엿고 東京大學리ー그戰에서 明大에게敗하는等 實力低下를如實히 나타내이고 잇슴으로 優勝圈內에드러잇는 延專과普專의奮鬪를 더욱 期待케한다 延專은 來三十日頃에 出征할터이라한다

卓球統一機關 高麗聯盟
不日內로創立總會

年復年 隆盛하여가는 우리卓球界에잇서서 確固잇는 指導統一機關이업슴을 遺憾으로 여기든터에 新界의유지들이 이번에 網羅하야 高麗卓球聯盟을 組織하기로되여 不日內로 朝鮮體育會館에서 創立總會를 開催할터이라 한다

黑人루이스TKO勝

東大11 (3…2 8…8) 10關學

(平壤) 鄭蔵鎔(大邱) 上京城) 李順佑(開城) 馬康變 王、金相赫、李在雨、高明煥(以上) 朴鎔德、朴在範、尹同燮、金鉉 張權、朱興根、田啓鎭、張慶福 는바 發起人은 다음과갓다한다

【デ-욕發聯合】世界重量級選手權獲得을 目標로 驀進하고잇는 黑人選手『조-·루이스』는 지난十三日『デ-욕』에서 西班牙選手와 우리노·우스그단』選手와 對戰하야 四回에드려가 TKO로快勝하엿는데 當日觀衆의 數는 二百七十封度、『우스그단』二百七十小封度이엇다

天氣豫報

七五八미리의低氣壓은 北方에잇서 北東으로 進行中에잇고 七七四미리의 高氣壓은 北中國으로부터 朝鮮에빠처잇서 日本本州中部에도 氣壓이多小弱하다 滿洲는 大體로晴天이고 朝鮮은흐리고 驟雨와 關西地方은降雨가잇다

豫報 京城地方과京畿全道는 今夜부터 明日까지비람이弱하고맑겟다 고맙엇다 天候다한다

昨日 最高 零下一度二 最低 同 十二度六 今日正午 零下 三度三

中風은고처진다
病根이되는濁한血液을 淨化하고 病毒을除하는新療法

이병은술과담배의독、화류병의독변비로 대장에 담긴대변의독등이 피에석기여 혹은피의정화기관인신장과 취장의장해로부터 혈액이탁하고순환이 납버서된것으로 마흔살전후부터 동맥경화、고혈압에걸여서、드듸여 무서운뇌일혈이돌발하야 불행에빠지고 또는중풍에걸여서 반신불수、언어불능에빠진다。

두통、현기、상기、귀울고、억개결이고、눈침침、불민、동기、변비、성욕감퇴는 그전조로서다시 손발이저리고、반신불수、허가굿는중후가나터나오즉 더욱더욱경겨하지안흐면안된다。

그러나 료양함에는병원인을끈고 함부로약을먹드라도아무런효과가나지안코、도리혀병을 들이게하는일이잇다、

그에는파리잡는약으로 유명한今津佛國理學博士가완성한리끼신《リキシン》(이마스)이 이병의치료와예방에꼭맛는신치료제로서、전국각지의중병자가이약을먹고놀랄만한치료성적을내고대단깁버하고잇다。

이약은 전신을항루로도라단이는납분피즉뇌일혈、중풍의원인이되는더러운피를정화하야서 병독을 소변과대변으로배설하고동맥경화의원인을제항으로 자연히혈압이내리고 전기가튼불쾌한증상을 해소식히며、뇌일혈、중풍을예방한다、또한번중풍에걸이여、불치의병이라고 락망하고잇는분들모、이약을 잡수시고 적당한섭생을하면、전신의피에잇는병독이배제되고 손발절임과、반신불수、허구는것이조케되야 날마다나어간다。

전국백만의 중병자여
이깁분소리를들으라

(전약)소생이중풍으로 五年간고생하는중、여러가지로약을 써보왓스나 효과가업서서락망하고잇던바、그때맛츰、신문지상에서리끼신(リキシン)을읽고 빨이사서먹어보왓더니 근자에는손발도자유로되고말하기도편하여젓스며、머리가갑부워서기억도조워지고、눈도개안하여저서 실로자미나고매일감사하고잇슴니다。 京都 中東正義

리끼신은 二百錠一圓五〇、五百錠三圓五〇、千錠六圓五〇、전국약점백화점에잇다 간절한양생법을 무료로보낸다。

업서고통한분들으누구던지말고、리끼신을 잡수시고빨리 고、협압이놉고뇌일혈의위험이잇는분、중풍으로약효이전쾌하여지시라。 大阪市天仁本町今津淨化學研究所에 朝鮮日報讀者라고써서 주문하시면 설명서와

十二月十五日封切 每日三回 午前十時半、午后一時半、六時半
◇M、G、M社超特作映畫
사랑의避難所
로바ー드、몬드고메리 主演 모ー린오서리반
M、8와다이그監督
◇英五몬社超特作映畫
夕暮의노래
都會와田園의 아름다운調和 도다ー、田園愛戀、
이부린、려이主演奇縮한人生의行路를가장氣品잇게、情緖를실어、눈물속에그려논「夕暮의노래」一篇
POL夾映畫
涙の母
──(次週封切)──
男子의敵 小聯隊長
(名期待)良性의秘密、FP一號、新春第一週、男性NOI 노래의날개、코스모포리스、월리암텔、洞窟의女王、마음의傷處、結婚十分前、몬테나스의밤、白衣行進曲、딴테地獄篇
映畫殿堂 余館第一 電光 六九〇
團成社
十二月十七日부터晝夜三回映畫 正午부터六時까지 七時부터續映
立冬奉仕料金 階上三十錢 階下二十錢均一
文藝新版 아레산듸、小、쥬마原作 椿姬 新鋭 칠란리벨監督 佛蘭西第一의名女優 이본느、푸란탄主演의絕讚 하고精艶한演技 全發聲
最高의幻想에서無限한感激과同情의눈물을자아내는高雅하고、세치멘탈한藝術映畫化
빠데ー이타ー나쇼날特作 監督、길、바ー트、나뿌랑드氏 몬티ー바쿠스、의冒險喜活劇
스빠ー드몬파ー發明王
松竹京都下加茂特作時代劇 原作脚色 水門王吉 監督 二川文太郎 高田浩吉第一回主演
雲霞の兇敵
仁寺洞 電光 三六一 朝鮮劇場

金銀 白金 福
株式會社
石福商店平壤出張所
平壤府旭町 電話一三一四番
(フクシイウセイヘ)暗號略
本店 東京市下谷區練塀町

好職業
男女遠近不問自宅執業〇勤人學生副業最良〇收多無休〇照會見本進呈
大阪大軌線生駒停留所前 博文社

謹告

金山寺彌勒佛改造佛事에對하야寄附金募集委員은 黃成烈、金極仁、鞠昌容、柳在煥、鄭泰誤、金鍾悅、柳勝智、金富坤、李禮任、九員이오此外人은無効이오니 僉位는照諒하심을敬要
金山寺住持黃成烈、化主金水坤 謹白

治麻球
男女淋疾의靈藥
定價 五十個入 一圓八十錢 百八十個入 三圓 三百卅個入 金五圓
患者諸氏여責論보다效果에事實이證明되어諸狀이踏至하오니效力의有無는試用後可知하겟사오며用法禁忌注意說明書에詳記
京城南大門通四丁目
製造元 發賣元 救世藥館
電話本局 二二九六 二六九九 振替京城
北外國與四十餘國武錢郵票보내시면簡引要及規則書付

短篇小說

惡夢【十五】

咸大勳 作
夕影 畵

어떠케 도라왓는지 기억조차 몽롱한 정신을 가다듬고 영자가 자리에서 일어낫슬때는 어느듯 아츰해빗이 동편창에 고요히 깃드리고 잇섯다。무서운 꿈속에서나 깨난것처럼 몸서리를 한번치고나서 영자는 옷을 가라입고 문밧글 나섯다。

호들호들 전신이 떨리고 머리는 짜개는듯이 압흔걸 겨우 참고 단성사압해서 전차에 오르니 때는『랏쉬아워』도 지낫는지 전차안은 텅뷔엿다。

『이것만 그리댓스면 최후의 결정을 짓고 말테야』

어제 하로동안 지내일을 생각하면서 영자는 무서운 결심을 한듯이 눈에는 충혈이되고 입술은 밧삭 보아질것처럼 말러붓튼 얼골을 창밧그로 보냇다 거리거리에는 자동차 마차들이 혼잡하게 지나는 가운데 거리가는 사람들의 발거름은 봄바람인듯 가볍게 움죽이고 잇다 나붓기는 옷 고름에도 하느러 그리는 치마스짜락에도 봄빗는 가로수 나무가지에도 봄빗지 익어간다 봄기분에 들뜬 자연과 인간……그러나 어름가치찬 가슴을 업사안은 영자에게는 그것이 모-두꿈가티 보혓다 줄다름진 치는 차는 어느듯 종로를지나 광화문통정류장에 요란한 소음을 내이며 정거를 한다 영자는 정거를 기다릴 여유도업시 다처진 문을 왈열어제치고 차에서 급히뛰여나렷나 그리고는 미친사람처럼 부청편으로 다름박질을 첫다

『호적계를 좀하러왓는데요』

게원에게 숨거픈말소리로 웨치자 창편에안즌대모테안경쓴이가

『호적령람신청서를 써가지고 오섯서요……』

하고 이상스런 눈초리로 바라본다

『안이요』

『그럼 그걸써와야지요』

『어듸서 쓰나요……』

『대서소에가 써오시든지 저부청입구에서 용지를 어더서쓰시든지 아-무래도 조흡니다』

『여긴 갓가운데 대서소가 업나요?』

『여긔 구내에도 잇습니다』

『어듸잇나요?』

『바로 드러오시는 입구왼편짝에잇습니다』

『네……』

영자는 또숨다름질처 구내대서소를차저 밧긴을 빨리 하엿다 사람의 이상스런 시선을 어떠케 생각할 여유도업시 영자는허둥지둥 『신청서』를 써가지고다시 호적계로 도라와

『이거면되나요』

하고 물엇다。

『네……』

게원은 그것을 밧어들고는 무슨도장을찍고 이리저리 왓다갓다하면서 한참동안이나 잇더니 두거운 책하나를갓다가 영자게로내여보힌다。

영자는 안국동 ××번지 김원철을 떨리는손으로 차젓다거기는 호주에 김정원이라 썻고 그사유난에 ×년×월×일에분가를하여 호주가됏다는것이 쓰여잇섯다 그다음에 나란히쓰인것이 김경숙 그의처라고뚜렷히 씨여잇고 그리고 그다음엔 장남사종(士宗)이란것이 쓰여잇섯다 영자는그순간 벼락낭에서떠러지는것가치 정신이앗질하엿다

『아!그놈이 끗까지 속엿구나』

영자는 잡어먹을뜻이 이를아드득갈고 다시 압니로아래입술을 꽉깨물엇다 눈에선 뜨거운눈물이 쏘다지고 오몸은 와들와들 떨리엇다 그러나 그럴것이、안이란것을알게되자 영자는 정신을겨우진정해가지고호적부를등대이치듯덥퍼버리곤 그만부청을나와버리고말엇다 생각하니 천지가아득하엿다、갈길이란 오즉 원철이를 만나는것박게 아-모것도업섯다 전화를 걸고 잇느냐업느냐를 몰을여지도업시 영자는 황금정입구근처에잇는 ××회사로 줄다름질을 첫다

『김원철씨좀 뵙게해주요!』

문턱에드러서는길로 수위게 숨갑뿐말소리를 햇스나 머리에힌털까지백인 수위는 느릿느릿한말씨로

『어듸서오섯서요』

하고 면회인명부를 편다

『김원철씨집에서왓서요、급한일이잇스니깐 고속 보게해줘요』

큰일이난것처럼 서두는통에 그느림보 수위도 무엇을 알아챗는지 전화기를들고

『김원철씨 오섯서요?』

하고 뭇는다 저편에서 뭐라는지 수위는 다시

『그럴테죠대요』

한다。

『올타 왓구나!』

영자는 뛰는가슴으로 하회를 기다리고 잇노라니

『내려오신답니다 저 응접실로 드려가 기다리시죠』

하고 전화를 끈는다

라디오

◇十七日(火曜)

◇午後六時兒童劇 동무 全一幕
【配役】福吉(新聞配達)……辛珍華 玉姬(生徒)……咸德敬 喜(同)……吳千任 英順(同)……劉永順 今順음바……鄭炳完 영장사……鄭河琇
京城放送兒童劇硏究會 指揮 南基熏 伴奏 童劇伴奏團

◇同六時二五分 經典解說(一) 張錫英

◇同七時三〇分 講演 回想一年 (二) 金融界 朴榮喆

◇同八時 唱劇調 一、短歌 引 帝觴 二、唱劇調 (가)春香歌 中에서 (나)水宮歌 金煉守 鼓手 韓成俊

◇同八時三分 라듸오·스켓치 (가)田園風景 (나)無識한夫婦 (다)演說가튼演說 申不出 張明遠

◇同九時 歌詞 一、春眠曲 二、乾坤歌 金錦桃 李月色 大笒 金永根

◇十八日(水曜)

◇午後〇時五分 奇談 異常한裁判 白岳

◇同三時一五分 主婦時間 暖房裝置의가지가지 朴東鎭

◇同六時 童話 이상한나그네 高在天

◇同六時二五分 經典解說(二) 張錫英

◇同七時三〇分 講演 回想의一年 (三) 貿易界 總督府商工課 鄭在性

◇同八時 놀양外 一、놀양 二、압산打鈴 三、뒷산打鈴 李命山 李命吉 卓福萬 金泰運

◇同八時二十五分 獨唱과二重唱 一、獨唱(藤原義江) (가)『칼멘』『카루메라 (카리포니아民謠) 二、二重唱 歌劇『토로바토레』 베르듸作曲 앗체나와만리코의二重唱 ─朝日會舘으로부터中繼─ 藤原義江 齋田愛子 伴奏 多部三郞

◇同八時五五分 靑律 一、平調會像 二、吹打 三、與民樂 玄琴 金雨塘 洋琴 金相淳 大笒 大永根 杖鼓 金一宇

◇十九日(木曜)

◇午後〇時五分(大) 木曜코사ー

午後(第二十六回) 獨唱과管絃樂 ─桃谷順天館으로부터中繼─ 一、管絃樂 歌劇『아우리스의 이프게니아』글룩作曲 二、獨唱 (가)歌劇『로ー엔그린』에서 엘자의꿈 와-그너作曲 (나)歌劇『리골렛도』에서 詠嘆調 카로·노ー메 베르듸作曲 三、管絃樂 第二組曲『아르르의女子』에서 비제ー作曲 (가) 메누엣트 (나) 팔란도ㄹ 獨唱 佐藤壽代 管絃樂 오ー케스트라 指揮 竹內平吉

◇同三時一五分 常識講話 乾燥이이야기 張相吉

◇同六時 이야기 파나마運河에 對하야 金汶植

◇同六時二五分 趣味講話 犯罪의心理 朱鎭勳

◇同七時三〇分 講演 (朝鮮總督 宇垣一成) 譯講 田中德太郞

◇同八時 라듸오·드라마 湖上의悲劇 一場
……楊萬梅……宋在魯
……平 白薇……金福鎭
夢梅의弟……李鍾七
……役 白薇의老僕……申左峴
同人會 演出 申左峴 效果 效果班

◇同八時四〇分 平愁心歌外 一、平愁心歌 二、엮음愁心歌 三、사설孔明歌 四、山念佛 五、開城難逢歌 白牧丹 柳開東

◇同九時一〇分 回心曲 河龍男 金壽男

家庭醫學

출혈

問 이십일세되는여자이온대 작년십이월말경에 이차남아를순산하엿산대 그후 오날까지 월경갓치 출혈도하고 또는 붉으스름하게 무어인자 나오기도하다가 몃칠은 관찬하고하오니 무슨병일는지요 회류병은 업서압고 또 그런증세가 잇서도 아모데도압호지는 안슴니다。

答 자궁의입구가 헙어서그런것갓사오니 아모조록 빨니병원치료를 바드십시요。

(大學病院產婦人科 金錫煥)

曆

十二月十八日(水)
十一月建戊子(大)廿三日
戊辰 木 箕 定
◉祭祀에宜함
◉大雪八日(舊月十三日)
◉冬至二十二日(舊月廿八日)

第一回公演中인 靑春座

東洋劇場의 新築을契機로 新劇團靑春座가생겨낫다 同座의主要幹部는 新界의精粹分子인 洪海星 李雲芳 黃澈 朴齊行 沈影 徐月影 金鮮英 金仙草 車紅女 等諸氏이며 第一回公演을 지난 十五日부터 東洋劇場에서 晝夜二回興行中이다

▲上演脚本
李雲芳作 國境의밤 一幕二場
崔獨鵑作 僧房悲曲 二幕三場
九月山人作 棄兒 一幕二場 四景
(寫眞은本社來訪한幹部一同)

セキ に ベルマシ
기침에 베루만
唐澤博士推奨
베르마ㄴ은中毒性이다시 업는安全藥으로 止咳、袪痰、發作、調和、苦悶除去藥

喘息·百日咳 に ベルマシ
中毒性고업○安全한鎭咳劑
鎭咳와心臟保護
特히本劑는優秀한鎭咳袪痰에心臟衰弱을막는데有效함으로一般咳嗽는勿論特히喘息百日기침等의慢性諸症에가장好適
大阪·東京 丹平商會
各藥店에잇슴

景品付特賣中

年末年始의贈答品에는
꼭이實用的인마루긴간장을利用하시오!

香川縣 小豆島 丸金醤油株式會社

景品
●十六立詰壹樽毎に 特製フライパン鍋 壹個進呈
●二立壜詰壹本毎に 特製化粧石鹸 壹個進呈
●一ガロン罐壹罐毎に 特製化粧石鹸 貳個進呈
●七·五立詰壹樽毎に 特製化粧石鹸 貳個進呈

賣出區域 朝鮮全道 (南鮮地方을除함)

マルキン醤油
마루긴간장

VANISHING CREAM

靑春과自然美의伴侶者!

朔風이불어온다。
살결의危機!
그러치만그대들의ヘチマクリーム를愛用하시면決코근심하실것업습니다。바로소近代的으로完成된이本格的ヴァニシングクリーム이면靑春과自然美는언제나그대의것……잠시外出하실前後에도반드시ヘチマクリーム로서손과낫(顔)의整肌를이치지말일!

七○전·五○전·三○전 特製二○전
本舖 東京 天野源七商店

ヘチマクリーム
헤찌마크림

秋冬星象 ④

巨鯨을버힌騎士

卷舌天讒의變光妖星

安在鴻

×

『안드로아기씨의 悲慘에잠긴 쓰라린 얘길이 지리하게 지나가자 과연고래는 달겨들엇다 이제『안드로메따』星座에서 南東으로 떠멀리 地平線上에 떠잇는 二三四等의 南斗시늉의 다섯별이 가장밝은(二等)B별을 西에 외따로두어 特히뚜렷한者 잇스니 即天倉星으로『고래』의 갈려진 꼬리를 形成한者이오 東으로 蒭藁天苑의 모든별을 連하야 그頭胸部로 되엇스니 그는 사정업시 애기씨에게 덤벼드는 巨鯨이다 하마하면 고래는 입을벌려 애기씨를 삼키려는 서슬이다 이때! 동탕한 靑年騎士는 悍馬에 걸어안저 左에칼 右에방패를 잡고 접어들어섯다 快傑『메르세우쓰』가 南國의 妖魔를 平定하고 中天에떠서 나라에 돌아오는 途中 偶然이곳을 지나는 것이엇다 그는 안드로메따의 危難을 보자마자 대번에 칼을 둘러 고래를버히고 석동아줄을잘너 애기씨를 救하엿다 여기서 두사람의불꼿이 타오른것은 말을 기대릴바아니다 드듸어 개들은 슬거운 結婚으로 되엇다 『고래座』의 허리에는 『미라』라는 變光星이 잇스니 『미라』는 『不思議』를 뜻함이오 그光彩의 變함에도 奇妙한바잇서 約三百三十日의 週期로써 희미락 호렷락하되 그때마다 그强度는 고르지 못한것이니 가장환한때는 二等星쯤이오 함참줄어들면 九等星이나 되므로 肉眼으로보면 거의 업서진듯 한것이다 이는 고래로서의 怪奇性을 보태는 者이다

×

안드로메따의 B、D두별은 奎 宿 十六星의 허리의굵은별이오 남은한별은 天大將軍으로 일컷는者이다 奎宿의 잔별들이 左右로벌리어 안드로 애기씨의 曲線美잇는 두팔둑으로 되엇고 그아래스별이 가르치는 東北 한間넘은곳에 카시오페아 에서 線을 그은듯 弧狀으로 늘어선 二三等과 四等이 들에 석긴 六七個의 별이 南에 向하야 굽은者는 卷舌星이니 긴혀를 말(卷)은者에 비긴바이오 括弧안에 三四의별이 明滅하는듯 하되 한별은 더욱도섬하는者 잇스니 即 天讒星 이라 『알골』星 이라고해서 凄艶한 푸른빛이 갈피잡을수업는 有名한 變光星이者이다 이 卷舌과 天讒을 合처 一個의 騎士『메르세우쓰』로하되 妖星『알골』은 南方의 妖精의 버허달린 대구리로 되엇것이니 天 讒 妖頭가 그意趣에서 同一하고 메르세우쓰는안드로쓰王과 마주對해 아주無限愛의 金像인듯이 밤마다 밤마다 번적이는 터이다 아까의 메까수스는 메르세우쓰가 에디오피아의 南方에서 群蛇의 덤불을 헤처 한칼에못질른 渾世魔王의尖친피가 어리여 된바이나이제엔 다스곳 안드로쓰王의 머리마레 잇는 것이라고 한다

×

虛는 虛堂이니 冢宰之官이라고 吏部尙書에 견주든者이며 오 危가 이에倣似한 者이어 營室은 爲 太廟天子之宮也라고 해서 墳墓·北斉師門의만흔별을 다렷스니 秦始皇帝의 阿房宮이 渭河에 걸어안저天極 閣道ㅣ絶漢(銀漢)抵營室한것을 모방한것이라는것은 少微通達의 知識으로도 흔흔

記 憶 할바이다빨은文星이니 主文章하며天下圖書之秘府라고 하는바요並는자못 務崇하든者로 文昌을 主한다거니 武庫를 主한다거니 흔瀆을 主한다거니 文武經濟에 關聯됨이 넓다하엿고 宋史天文志에『太祖 乾德五年 丁卯에五星이 聚奎』하더니라니 그後 濟濟儒門에群賢이 輩出하엿다는것은 宋學을 偏重하든 漢陽朝의 儒宗들로 이를兒童敎育에서 부터吹聞하든者이다 徒古大儒은前者는偶像的試를 主한다고하고後者는 暗하면 儒者이어間答하면 人君이 納後함이라고 云云한것이 一部妖眼으로 다루이든것을 엄만하다 맑은밤 고요한곳에 가만이

弧 狀 으로 갈친 危宿星을 보아 그복판에서 光芒을 움쑥이는 天讒星을 살펴볼때면 가끔 淸吾巧讒에 너머어서 항이붓는 人世의 恨事를 생각키우게 한다 古人이 天象에서 孤標莫測한 單妖形을볼때 문득 엉뚱한 名稱을 부쳐주든 心境을알어볼바이다

正誤 本文第二回分第二段 兩相은『一兩相、同十八、十九行은『閂一代』兩字削除이잇슴、第三段五行『爲革』은『爲革』、第四段十七行『생각한다』는『이엇다』는衍文、第五段十行『아버니』는『아니』、同二十四行『起하』는『起라』의誤。

學藝

一年間우리樂壇總觀

樂壇의主流는果然무엇인가

① 洪鍾仁

一九三五年의 우리樂壇을 돌아볼때 『發展、躍進』의 讚辭를 보낸다고하면 亦是 重大한 劃時期的

「收穫」— 이 만헛든것이다。 提琴家 桂貞植氏의 歸國、서울의 歸國披露演奏를 비롯하여 南北各地의 演奏行脚、그리고 東京朝鮮人音樂家協會一行의 故土訪問演奏、金文輔氏의 獨唱會、新人金永吉氏의 獨唱會、그리고 朝鮮新人登龍門인 朝鮮日報主催音樂콩쿠ㅡ르等。 이만큼헤이면 今年 一年間의 樂壇은 年來에 다시업는 發展의 一面을 뚜렷이 나타내이고잇다。

그中에서도 桂貞植氏의 歸國은 우리音樂界에 가장 크다란 波紋을 이르켯든것이다。 音樂學徒로 또 演奏家로서 獨逸에서 硏磨한 그의實力은 이미 저땅에서도 만흔 讚辭를 바덧든것은 獨逸紙上의 評으로도 알수잇섯거니와 果然 氏의 演奏는 非凡하엿든것이다 우리

「樂壇」— 의演奏史에는새로운한〃메지〃의 큰 記錄을 남긴것이다。 卓越한技巧와 正確、嚴格한 解釋과 純粹한 藝術家的 情熱은 氏의演奏로서 十二分證明되여 樂壇에 새로운 啓蒙의길을 열엇다 바로 氏의演奏가잇슨後 月餘에 『에프렘·짐발리스트』의 來演을 맛게됨에 桂氏가 演奏하엿든『멘델스존』의『콘체르토』를듣고、『짐발리스트』에게서는『짐발리스트』로서 世界的大家의 名聲을 가질수잇슴을 알수잇는 同時에 우리의『바요리니스트』桂貞植氏의實力도 桂貞植으로서 儼然한 一家를 일우엇다는것을 다시금 깁히 늣기고 氏의存在를 우리樂壇의 한자랑으로 外國樂壇에말하기에 조금도 부끄러움이 업슬 것버하지안흘수 업섯든것이다。 그러고 十二年만에 故國에 돌아온 人事로

「苦熱」— 을 무릅쓰고地方에 演奏行脚을 하엿든것도 感謝할바이엇스며 또 秋期에는 東京을비롯하야 여러곳에서 繼續하여 演奏會를 열어 우리樂人의 名聲을 날리인것도 愉快한일이엇든것이다 바리톤金文輔氏의 熱心도 努力이적지안흠을 謝하지 안흘수 업다。 東京朝鮮人音樂家 協會一行을 引率하고 故土를 訪問함에 아직學窓에 잇는學生들의모됨이라 더큰 企待를하기도 힘들엇고 또 一行中에는 素質로서는 論할수잇는것이 잇섯스나 아직 演奏家로서 推奬할程度에 잇는분은 잇섯다하기 어려웟다 勿論一行을 맛는 우리도 어느個人의 活躍보다도 合唱에 企待를 두엇섯든것이다 人員의構成부터가 조흔合唱을 들려주기에는 힘들엇스나 그러나 合唱도 稀貴한 現樂壇에서는 그만한것만이라도 적지안흔 收穫이잇든것임은 틀림업섯다。 다음에 東京樂壇에서 新人으로서 一流旣成音樂家와가리

「舞臺」— 人氣를 끌고잇는테너ㅣ歌手金永吉氏의 來演은 稀貴히 樂壇의 驚異이엇다、今日의 實力에도 十分敬意를 表할것이나 明日의 氏에게 보다더 大成을企待하여 조흘것이다。

그러고 朝鮮日報社主催의 音樂콩쿠르는 初回이라 그水準에잇서서 樂壇的으로 新人의 큰發見이 잇섯다고 할수는 업스나 最初의 事業으로、社會大衆의支持下에 無名의「天才」를 發見하려는 意圖와 樂壇의 目標를 가르키며 그水準을 놉히려함에 重大한 힘을가진것을 두고두고 回를 거듭하며 더욱意義를 깁히할것이다。

이러케 羅列하면 樂壇의 一年은 어느해에 比하여도 類例가업는 收穫이잇슨

「飛躍」— 의 자최를 차즐것이다、實로 큰收穫이잇섯고、또明日의 收穫을 爲하여 조흔 土臺도 닥것고 種子도 만히뿌리어노흔것은 틀림업다、그러나 筆者는 一面으로 今日의 樂壇에 크다란 幻滅을 늣기는者이다、筆者는 한個의 써날리스트로 樂壇과 音樂家에對하여 만흔關心을 가지고 接하여오는동안에 或은글로或은私談으로 樂界의 發展、樂壇의振興이란것에 關하여 多少말하여보앗다、그것은 樂界라고할까、樂壇이라고할까 하는곳에 恒常不滿을늣기기 때문이엇다。

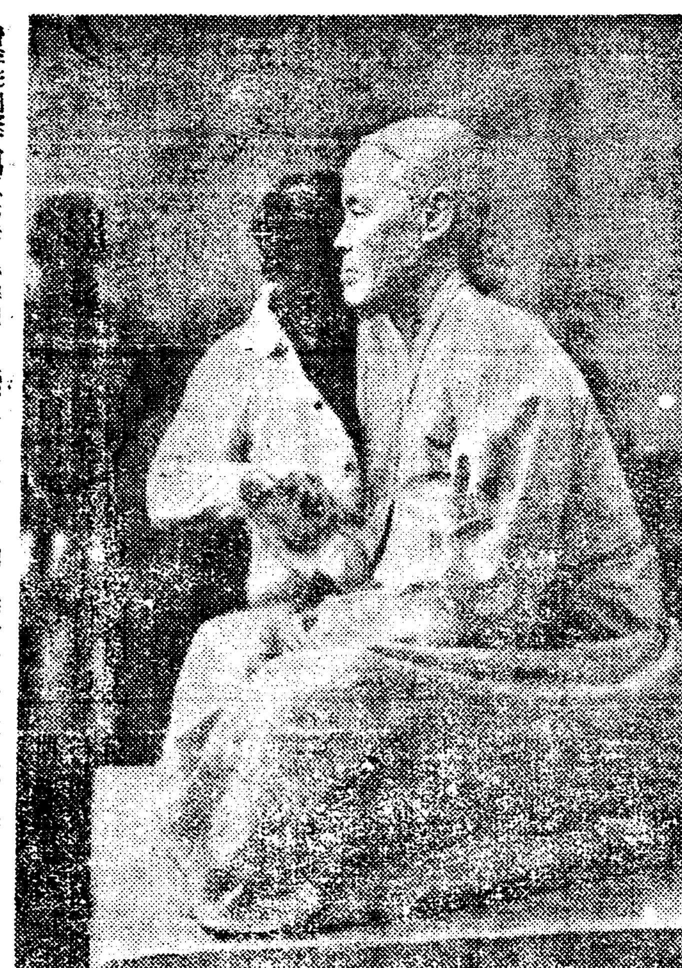

靑年彫刻家文錫五氏는 帝展에 入選된 後로 歸鄕하여서 自身의 硏究와 斯界의 發展을 爲해서 만히 努力하든中 今番에 平壤府倉田里에다가『아토리에』를 짓고 自己의 製作以外에 特히 彫刻을 배우려는 사람들을 爲해서 無報酬로 敎授를하겟스며 製作材料까지 無料로 提供하겟다는特志를發表하엿다。 氏는 이때까지에 白善行女史의 銅像을 筆頭로 해서 여러 名士의 銅像을 製作하엿스며 지금은 大邱의 敎育界恩人인 金蔚山女史의 銅像을 製作中인데 寫眞은 製作中의 金女史像과 作者 文錫五氏 이다。

新民謠의再認識

—아울러日本民謠運動의昨今—

(4) 金思燁

그本質的內部相違를 모르고야 아모리 形式을잘꿈여도 徒勞에 歸할것이다。

어협시구나 놀아보자
저협시구나 놀아보자
이팔청춘은 편시춘이라
안저보아도 내님이야
서서보아도 내님이야
인생칠십은 초로몽이라
이리보아도 사랑이야
저리보아도 사랑이야
초로인생 막허도라누나
얼사조쿠나 부이로다
절사조쿠나 명이로다
원앙이쌍쌍 도시춘이라네
(收歛)

흥흥흥흥 간드라지게 놀아보세
봄바람살두나부누나 어협시구 절시구나。
(太平레코ㅣ드新民謠靑春夢)

청청하늘엔 빌도만타
(靑天)

갱문톨이 떼갓드면
우는애기 다달개고
한강물이 술갓드면
우리동무 ㅣ접하지
노자노자 노어노자
春三月 好時節에
잔듸방에 속닙나고
노고지리 쉬진편다
나무마중 꼿치피고
가지가지 닙히흰다
협부다 우리丈母
긔어딜가 씌려지고
꼿픠는줄 모르는고
어화世上 벗님내야
꼿픠고 님피지게
놀고나 놀아보새
안이놀고 무엇하나
山川草木 젊어오고
우리임은 白髮되네
(收歛)

래지나칭칭 노ㅣ내
(慶北在來民謠의一節)

이가튼 過誤를 犯해가면서도 每月新民謠라고 일홈한『레코ㅣ드』가 漸漸 더만히 發賣되는 現像을 가지고 至今 日本에서만히 産出되는 新民謠가、比較的、販賣成績이 조흔것에鑑하야 이곳에서도 그商業政策을 利用하려고한다고도 볼수잇고、또한 大衆이 다만 流行歌만의 千遍一律한 노래에는 倦怠를늣겨、딴새로운 新民謠가튼것을歡迎하려는 傾向을 豫知하여 이方面에 注意하려고 한다고도볼수잇다。

各社의 發表하는 新民謠中에는 題材가 조흔것도 잇고 民謠製作에잇서서 尊重할 몃몃點에 더 用意하엿더라면 조흔 作品을 나엇스리라고 생각되는것도 만타。 다음에 新民謠가 具備할 條件을 들면 大槪 다음과가튼것이 안일가 한다。

1 言語驅使에잇서서 平明化

民謠는 民衆의 言語로써 노래부르지안흐면 안된다 우리는 在來民謠의 傳統을 重要視하야 넘저 이에 그根據를 둔다 勿論 오래된것으로는 樂學軌範에傳하는 高麗時代의 歌謠中 民謠라고 認定할 歌謠까지 遡及하야 한번쯤은 그노래를 考究할 必要가 잇스나 言語上으로는 너무나 難解가 크므로 벌서 死滅해진 言語를 蘇生시켜 使用할必要는업고 이時代에 이民衆이 使用하는 言語를 가지고表現하면 그만일것이다。 그럼으로 詩의見地로써 볼때는 卑俗할는지 모르나 平易하고 明白하야 그들이 곳理解할수잇는말이라야 할것이다。

2、民謠의 呼吸인定型律의音樂的効果

民謠는 노래로 부르지 안으면안되다。 山野에 잇서서나 일터에잇서서나 自由롭게 불리여지지안코 다만歌詞의 朗讀에끗친다면 아모런 價値도 업서지고만다。 어느나라의 民謠를보드래도 典型律이 잇스니 이것은 노래할때 그心情을 音樂的으로하기때문이다。 그럼으로 音樂的效果를 다하기爲하야 먼첨 傳統을 考慮하야 音數의 問題를 생각해야 할것이다 英詩나 漢詩에는 音의 性質에依한 平仄押韻과 가튼것이 잇는데 朝鮮民謠에 잇서서는 旋律을 左右하는것은 音數뿐이다。 더욱이朝鮮의 歌謠는 新羅鄕歌를 비롯하야 高麗의 歌謠에 이르기까지는 李朝에이르러서 固定된四四調는 안이엿스나 四、三三、三四、四、四四、五等으로 벌서 그때後의一定한 音數固定될 氣運이 胚胎되엿다고할수잇다。 其後 李朝에 이르려는 沈淸傳·春香傳과 같은 小說은 勿論 同心曲 歌詞 民謠은 四四調가 基本形이되엿다。 民謠에잇서서는 半島에서 發達된 民謠는 四四調 濟州島는四、五調가 定形이엿다

百年祭를 압두고
푸쉬킨의 手稿發見

【莫斯科發聯合郵信】 莫斯科의國立文學博物館은 國民的文豪『푸쉬킨』의百年祭를 來明年으로압두고『푸쉬킨』資料蒐集에 猛烈한 活動을繼續하고잇는바 最近極히 貴重한 그의手稿를 發見하엿다 그中에도 興味잇는것은『푸쉬킨』이『데카브리스트』(十二月黨員)인 그의友人『리레ㅣ에후』에『스릴』等을 스켓치한五枚의肖像畵다 十二月黨은『나포레온』戰爭當時 佛蘭西의國境을넘은 露國貴族의子弟들로組織된것을 西歐의 進步的空氣에接한 靑年들이『찰ㅣ』의 壓制와 農奴制에 反抗하야 이러난 露國最初의 革命運動인바 貴族의 學校를 나온『푸쉬킨』은 그친구『디카부리스트』들의影響을 바더革命的인 詩篇을짓다가 三年間流配를當한 일도잇다 蘇聯政府當局이 今後『푸쉬킨』百年祭에 臨하야 合力을다하는것도 理由가업는것이아니다

便紙에는 後進고ㅣ고리에게그가 初期『네부스키ㅣ』을 激賞하야 그의勇氣를 鼓舞한것、作曲家브에레프트스키、오시포ㅣ바、大臣『브ㅣ도프』等에게 보낸것等이다 또

『陛下의 馬車와交換하는데 大體몃篇의詩가 所望입니까』『이』가티 『푸쉬킨』이質問하는것으로 저편의氏名이 적히어잇지 안한것도 들어잇다 그의傳記作成上으로나 文學的으로나極히 興味잇는文獻이다

이것들은 一九三七年『푸쉬킨』百年祭記念展覽會에 잇서興味를 끌게될것이다

黑風 【203】

韓龍雲 作
金熊超 畵

복수(復讐) 12

『그래 무슨맘인고 나를 속이는것이 아니냐 만일 조곰이라도 거짓말을 한다면 이칼로 당장에 질너죽일터이야』

비수를 내어들면서 칼끗을마등에게로 향한다

『아가씨께서 저에게대하야 의심을 가지시고 미처 말슴도 듯기전에 거조가 날뜻하옵기에 위선 아가씨의 당장의의심을 풀기위하야 저의 두손을 스스로 결박하야 가지고 온것입니다 아가씨가 지금 두손을 묵근 저를 죽이랴면 용이하게 죽일수가 잇는것이 아닙니까 또 제가 조곰이라도 허물이 잇다면 아가씨를 얼마든지 피할수가 잇는 일인대 웨 화약을지고 불로 드러올려가 잇습니까 말슴을 드러보시면 아실것입니다』

마등은 먼저 콜난의 급한불을 끄기에 힘을썻다

『그래 조금 은의하지말고 똑바로 말을 하라구』

하는 콜난은 마등의 말하는것이 사리가 그럴듯하야서 마음이 침착하야젓다

『아가씨 그 서왕한이라는 사람을 언제부터 아서요?』

『그건웨 누가 그런말을 하라나 우리아버지 도라가신일에대하야 말을하란 말이야』

하는 콜난은 다시 불쾌한빗을 띄면서 얼골이 붉어진다

『아니 그말이 거기 관련되는말슴입니다』

『관련이 되다니 서선생님이 우리아버지 도라가신 일에 관계된다는 말이야』

하는 콜난은 놀나지 아니할수가 업섯다

『예』

『그래 어듸 말해보아요 그어른을 알기는 한 삼년 되얏는데 그일이 난 뒤에도 몃달을 지나고서일걸』

『어대서 아섯서요?』

『마국사』

『당초에는 그가 누구인지 모르시지오?』

『모르구 말구』

『그 서왕한이가 곳 아가씨의 불공대천지수 입니다』

『불공대천지수라니、그게 웬소리야』

『서왕한이가 장대인님을 죽이고 돈을 빼앗오간 강도입니다』

그말을 듯는 콜난은 마른하늘에서 벼락이 떠러지는듯하얏다 그러나 마등의말을 진정한말이라고 고지드를수는 업섯다

『이놈아 얼토당토 아니한 거짓말을 하야서 도로혀 나를 모욕하는구나 내손에 죽어보아라』

콜난은 칼을 겨누며 달녀든다

『이건 무슨 행실이야 제아비의 원수를 일너주는 은인을 몰나보구서 요망스런기집가트니』

하는 마등은 눈을 부릅뜨고 콜난을 노려보다 콜난은 마등의 말과 기색에 한풀이 죽어다 콜난은 부끄러운듯이 얼골빗이 변하면서 뒤로 주저안는다

『후!』

하고 한숨을 쉴뿐이오 한참동안 말이업시 몸을 떨다가 칼을노코 식은땀을 시치면서

『그래 말슴하오 나는 미칠뜻하야서 정신을 차릴수가업소』

하고 부드러운 눈으로 마등을 바라본다

마등은 흥분된 기색을 진정한뒤에 자기의 묵근손을 끌너노코 천천히 말을한다 마등은 처음에 지성의 집에서 지성이를 태워가지고 상해은행에 갓다가 은행문 압헤서 왕한이를 맛나서 지성이와 왕한이를 태워가지고 왕한의 지휘대로 들박게호젓한곳으로나가서 왕한이가피쓰톨로 지성이를 노아 죽이고돈가방을빼앗든 일과 그것을보고서 도망하라고 하는자기에게피쓰톨을 겨누어서 정지를 식여고 십만원 돈을 던저주고 도망하든일과 자기가 그돈을바은뒤에 여러가지로 생각하다가 마침내 도망하야 피신하야다니다가 거기와서 려관하든말과 자세하게 하고 또는 일전에 왕한이를 일찍이후에 처음맛나서는 때의일을 말하고 서로 타단든전후사연을 조곰도 빼지아니하고 사실대로 말하얏다

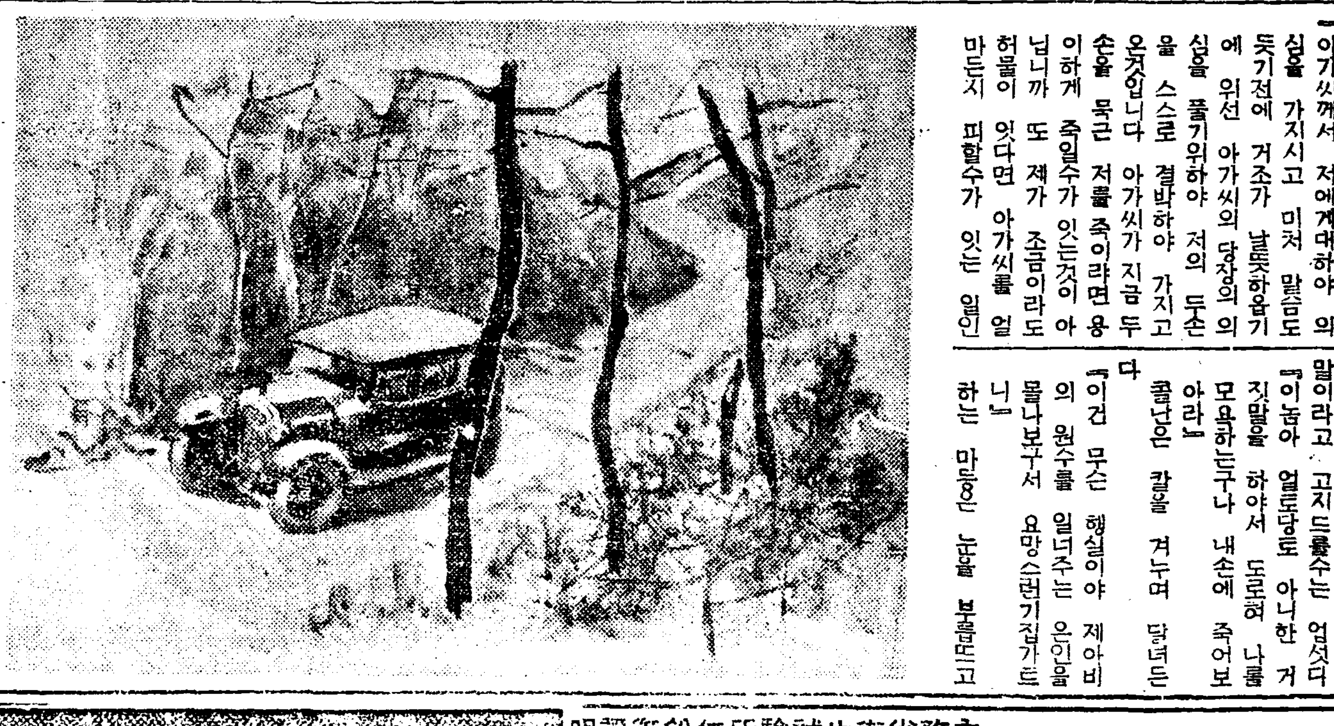

美와魅力의近代化粧料

タンゴドーラン
탕 고 도 랑

스피ㅣ드時代에 當然히 업서서는안되는 綜合化粧料、크림과 化粧水와 白粉의三作用을 同時에오직한가지로하는 이タンゴドーラン을쓰시면 훨신 훤출하게 보이는 美와 그깁흔魅力은比할수업시 高尙합니다。

內務省衛生試驗所無鉛御證明

MODERN FACE PAINT

姉妹品(七色) 가루白粉의缺點을 아조업새버린理想品
固形タンゴドーラン 正價各色一ケ·六〇

TANGODORAN
얼골빗에따러서 一層어엽부게되는 タンゴドーラン七色
一般婦人에는……肌色
얼골하연분에는……白色
얼골파리한분에는……淡紅色
얼골거문분에는……早晩色
얼골창백한분에는……爽健色
얼골붉은분에는……新鮮色
尖端美容에는……明朗色
正價(各色一個)五十錢

著名百貨店·藥局·小間物化粧品店에잇슴

日本總發賣元 株式會社 風島メール本舖 東京·大阪

림질특효신약

全國著名病院採用
複方 노보노ㅡ루球

놀라울이효력
止膿·鎭痛
消炎·殺菌
收斂·利尿
作用的確

本劑는高木、井筬兩博士 臨床實驗結果治淋內服藥으로서 顯治作用이的確하고 副作用이絕無한優秀藥으로認定되엿고 全國著名病院에採用을밧고잇는完全製劑입니다 一時患者를誘惑하는誇張廣告의藥과는判異한것이니 特히此에注意하시고 合理的製劑인 노보노ㅡ루의服用으로 淋疾을根治케하십시오

一、止膿、鎭痛、消炎、殺菌、收斂、利尿作用等이顯著하야根本的効力이무엇보다的確
一、胃腸障碍及腎臟刺戟等의副作用이絕無

× ×

國産內服治淋劑 노보노ㅡ루球에對한試驗結果

醫學博士 井尻辰之助

國産內服治淋藥노보노ㅡ루와同種品과의藥效優劣에就하야臨床入院及外來患者二〇八人에게試用한結果大略如左함

一、國産內服治淋劑노보노ㅡ루를一四六例의急性尿道淋에用한바尿가澄明하기까지의平均服用日數는大約十三日餘로서效果를못보는三四例中其六劑以上을服用日數十日以來에其內服藥을中止하엿거나又는他의合併症이잇는것뿐

二、本劑를亞急性尿道淋五〇例에內服케한바尿가澄明하기까지의平均日數는大約四日에不過하다 그리고效果업는七例中六例까지는內服을中止하엿고合併症잇는二例뿐이다

三、總患者二〇八例中腎의刺戟症狀을呈한것은一例도업고他胃腸의障碍를訴한것二四例로서大約一二五%에不過하다

包裝及藥價
三〇球入 一·〇〇
五〇球入 一·五〇
一〇〇球入 二·七〇
二〇〇球入 五·〇〇

說明書文獻進呈

京城西小門町 株式會社 藤澤友吉商店
本店 大阪道修町

KN—61

小作租燒失하고 責任을 作人에 轉嫁

小作人側은 會社의 要求를 一蹴

龍川不二農場怪處事

【新義州】평북룡천군(龍川郡)에 잇는 불이농장에서 로적(露積)해 두엇든 벼(正租)사십사석이 불에 탄것은 금월오일의 일인데 이문제로 인하야 농장과 소작인사이에는 큰분규가 일어낫다 즉 불이농장에서는 정조(正租)와 타조(打租)를 물론하고 소작인으로부터 징수하는 소작료를 총이 현장에서 각소작인별로 징수하야 로적케하얏다가 탈곡케하는바 전긔소실된 벼도 야외에서 탈곡케하고 감시인으로써 도난과화재를 감시케한중 감시인이 치우에 못견듸어 불을피우고 번을보다가 그불이 벼에당기어 전긔와가티 전소된것이다. 그런데 농장측의 주장은 화재는 불가항력이다 그럼으로 농장에서 그책임을 질수업슨즉 소작료는 소작인들이 변상하여야 되겟다고 소작인들은『소작료는 현장에서 거위 납부하얏다 농장에서 감시인을 두어 번을보다가 전소식힌것이즉 우리는 소작료를두번식 내일수업다』함인데 이로 하야 일반소작인에게 사상조치못한 영양을 줄가하야 당국자는 우려하고 잇다한다

商工都市釜山에 失業者가 四千餘

【釜山】부산부는 근년에 비약적으로 발전을 하야 금년 시월일일의 국세조사에 의하면 인구십팔만명을 돌파하야서 조선제이의 도시로 장래의 발전에 만흔 긔대를 가지게 되여서 경하할바인데 이발전의 반면에실업자가 날로 늘어서 십일월말현재의 부산부당국의 조사에의하면 사천륙십팔명으로 작년동긔에 비하야 칠백사십명의 증가이라한다 그리고 직업별로보면 급료생활계급중 조선인이 일천륙십사명 일본내지인 삼백이십삼명 일용로동자(日傭勞働者)계급조선인 일천칠백사십이인 일본내지이 이십사명 기타로동계급중 조선인 구백이명 일본내지인 이십삼명으로 총합계가사천륙십팔명이라한다 그런데 그들의 구제에대하야 부당국으로서는 아모런 방책이 업슴으로그장래가 우려된다한다

家庭不和를 悲觀 靑春少婦自殺

【豊川】황해도 송화군하리면청량리(松禾郡下里面淸凉里)오백오십이번지 려중서(呂中瑞)의 처 변자경(邊慈環)(二一)은 구일 오전구시경에 자살(自殺)한사건이 잇다 그원인은 지경은 지금으로부터 팔년전 전긔 려중서의 안해가되여 남편과 가티 친정사리를하여 오든바 종종가정불화로인하여 남편에게 친정부모를떠나 따로세간을나서 독립생활을 하자고 요구하여왓스며 자살하기전날도 친정부모와 어떠한 충돌이 잇섯든지 남편에게 전과가티 세간을나서 살자고 간청하엿스나 남편은 그요구를 평상시와가티 별노히려여 기시드렷슬뿐이엇는데 다음날인 구일 오전열시경 여전히 가족들의조반을 지여서 조반을필한후 동리시경 남편의방으로 드러가서 자긔는이세상을떠날터이니 자긔의 업슨뒤라도 잘살라고 말하고 얼골빗이 변하엿슴으로 그때부터 남편되는자는 그말에깜작놀내여 가족들을불러 알아본즉 양잿물을먹은것이 판명되여 이곳저곳으로 의사를청하려다니다가 풍천읍상성의원장백례삼(白禮三)씨를청하여다가 응급치료를 하엿스나 필경은동구시경에 그만 세상을떠나고말엇다 한다

食糧의絶乏으로 百餘農民饑死境

沛年災地德谷面民慘相

【草溪】계유(癸酉)갑술(甲戌)량년의 대수해로인하야 가옥과농작물을 유실당한 합천군덕곡면(德谷面)민들은 생도를차저 혹은 만주(滿州)등지로 이주를하고 여비를구하지못하야 이주조차하지못한 이재민들은 보리죽과 잡곡으로 그날그날을 연명하야가진신고를 다격그며 간신히 지여온 금년농사도 결실긔(結實期)에 의외의 우박으로인하야주요작물인 육도(陸稻)야채(野菜)등이 전멸되여 가을철을당하여도 추수할것업고 린면(隣面)의 농가로 도라단이며 날품파리를하야 잔명을보존하여가든니 지금은 일반농가의 추수도 끗나서 품파리할곳도업고 혹한에 초근목피도 구할수업서 이백여명의 생명이 아사를 면치못할 참상이라고한다

公州地方猝寒 惡性感冒猖獗

【公州】충남공주지방에는 지금것 추위가업시 일긔가 온화하다가 지난십일이후 갑작이졸한(猝寒)이 습래하야 근래처음되는 감긔가 창궐하야 감긔에 신음하는 사람이 다수로 각병원과 한약방에서는 치료에 대분망중이라고 한다

咸南道三個水組 『補工』費百餘萬圓

當局者의 無責任한 設計로 組合員負擔過重에 呻吟

【咸興】함남십이개수조(水組)중 함흥청류량덕(咸興靑柳良德)의삼수조에서는 금년도부터 이개년혹은 삼개년계속사업으로 보강(補强)공사를 시행하기로 되여 지난달말부터 일제히 공사에착수하엿다는데 전긔 삼개조합의 총공사비는 일백삼십만 삼천원의 거액에 달하는데 년년히 이러케 거대한 공사비를 던저 보강공사를 하게됨으로 빈약한조합원들의 부담만 점점 과중하게될것으로 매우 우려된다고한다는데 각군항별로보면 다음과 갓다한다

咸興 二三〇、〇〇〇圓 取入口、排水口、春柳(三年間)七七〇、〇〇〇圓堰堤、排水、良德(三個年)三〇〇、三〇〇圓 用水路

盈德郡下에火災 損害約千餘圓

原因은調査中

【盈德】경북영덕군축산면경정동(丑山面景汀洞)윤영호(尹永昊)경영의양조장(釀造場)에서 지난십사일오전 이시경에 원인미상한 불(火災)이나서 건물과양주일급동과 기타부분등을 전부소실하엿다는바 마침사람들의 숙면중으로 즉시진화치못하고 소방조원급동민과 어업조합원 총출동으로 동네시경에 겨우진화한바 손해는 대략천여원이며 화재원

無産夜學을開設 文盲退治努力

【寶城】보성군겸백면남양리(兼白面南陽里)박월남(朴月南)(三二)군은 남양리부근에잇는 무산아동의장래를 가긍히녁여서 소화륙년구월부터 남양교회당에서 야학회를 개설하고 매년농한긔를 리용하야 조선어 산술등을 무보수로 매야두시간식 교수하여 왓는데 성적이 퍽량호하야 남양리부근에는 머슴사리하는 사람까지도 한글을 몰으는자가 업게되야 씨의공적열은 일반에게 만흔칭송을 밧고잇다한다

大邱支局後援의 拳鬪試合經過

空前大盛況裡終幕

【大邱】기보=대구권투구락부주최본보대구지국후원으로 지난십사일 대구공회당에서 세계푸라이급 십걸(十傑)의하나인 미국인 스피디다이노군을 초청하야대구가나흔 푸라이급선수 동양선수권을가진 림희일(林熙一)군과의 권투 재팔회전을 행한바이정전은 대구에서 처음보는 국제적싸홈인이만큼 이날의 관중은 무려천여명이 모히여성황을 일우엇스며더욱 량권투가의 백열적 싸홈은 관중의갈채를 밧것바덧는데 이날번외로는 교남학교권투구락부대불청권투구락부의 대항전이 잇섯는바 전적은 다음과갓다한다

—푸라이級八回戰—
스피디다이노(하와이)—無勝負—林熙一(日本拳)
(三回戰)
林致雨(嶠南)—T·K·O—金允浩(佛拳)
—반탐級(三回戰)—
白南斗(嶠南)—無勝負—李丁達(佛拳)
—페서—級(三回戰)—
辛致實(東洋拳)—T·K·O—徐快(佛拳)
李雨田(嶠南)—無勝負—鄭圭植(佛拳)
金炳植(佛拳)—判定—金秉益(佛拳)
—헤비級(三回戰)—
崔仁煥(佛拳)—判定—文永贊(佛拳)

送電線鐵塔用地 補償問題로 말성

會社側收用令適用?

【咸興】용지매수를 시작한때마다지가의 차의등으로 지주와의 협정이 결렬되여 항상말성이만 어어든 조선회사(朝電會社)에서 또다시 송전선 철탑(送電線鐵塔)건설용지매수에 또교섭이결렬되여 필경 수용령 적용까지 이르게될 형세에 잇는사건이잇다. 즉동회사에서는 금번부전경에 본궁변전소(本宮變電所)로부터 흥남에이를 송전선철탑을건설하려고 운남면 흥덕리 산십일(雲南面興德里山十一)번지 일천사백이십사평을 매수하게되여 그지주 송재렬(宋在烈)외 십일명과 매수교섭을 하엿던바 동지주들은 동회사의 보상(補償)가격 송목(松木)일본에오전원이라는 저렴한 보상가격에는 절대 응할수업다는물론이며 송씨(宋氏)선조의 분묘가 수십긔나잇슴으로 도저히 팔수업다고 수차의교섭에 강경히 반대하고잇다는데 필경에는 수용령적용까지이르게되리라고 일반의주목이크다

立稻專門竊盜 二名逮捕取調

【泗川】지난 가을이후로 사천지방에는 립도(立稻)혹은 벼가리도난사건이 빈번하여 경찰을 괴롭게하엿스므로 이범인을 체포코저 사천경찰서 형사대는 활동하든바요지음 사천면장전리(獐田里)최세봉(崔世鳳)(三七)최긔순(崔基順)(三)(以上假名)량명을 전긔사건의 혐의자로 체포하여 취조한결과 지난시월이십이일 두량리(斗良里)조모(曺某)의립도를 다수절도한사건을 비롯하야 그후오회나 행한절도사건이 판명되엿다고 한다 그런데 일반은 이런 피해가 업도록 미리주의함이조타고 한다

자랑할만한 子宮病藥

女子醫學博士가 體驗하고推奬한 內服藥 命之母 外用藥 오기나球

대하증의原因과治療法

대하증이라는것은 月經以外에 局部에서 말근물이흘으기도하고 或은 코물가튼것이 흘으기도하는것인데、그原因은 男性에게淋疾이나 梅毒가튼 性病이感染되거나 月經時의 不注意와 房事過度나 卵巢炎、膣炎等의 모든子宮病으로부터 생기는것입니다 대하증의初期에는 코물이나、게란흰자가튼물이흘으다가 점점甚해지면 피고름이나오게됩니다 그러므로 대하증이잇으면 局部에서惡臭가뭅시나며 子宮內部의 모든機關의傷害로말미아마 後日에惡結果가 반다시생겨서治療를 할내야할수업시되여 一生을버리게됩니다。이와가티무서운대하증을보통부인들은 女子에게는당연히누구에게던지 잇는것이니하고 治療를 게울이하는부인도잇으나 실상은 이러케放任해두는동안에 病菌은더욱繁殖되고 患部는刻刻으로破傷될을따라 身體는점점衰弱해지고 頭痛眩氣나며 手足腰部冷하며 下腹引痛等의모든症勢가併發하게됩니다 그뿐안이라、대하를가운대는 酸性의毒素가잇는關係로 男子에게바든精虫을毒殺식히므로不姙症이되거나 或姙娠을한다하드래도 流産이나早産을하고마는悲慘한運命에빠지게됩니다 이와가튼病이 잠복된부인은 適當한 治療方法을찾지못하야 날몰으는 한숨과눈물로 번민을하며지금까지 平和하던家庭도子女를出産치못하는탓으로 차차不和하게되여 甚하면 시부모와남편에게 소박까지 밧는수가 허다하오니 하로바삐治療를 게울이말것입니다

醫藥이 發達된 現文明時代에 子宮病根治藥이들 업슬理가잇겟습니까、여긔서、대하증을 根本的으로根治하시면 얼골에화색이 돌고 주름살이펴지고、아름다워지며、손발이더워지고、顯著히淨血作用을하야 體內의病菌이나毒素를全部滅殺식히고 病弱해진細胞를 回復식혀주는結果、血液이淨潔하게되는同時에 不順하던月經이順調롭게되며대하증이根治됩니다。또한、外用藥으로 膣部에直接使用하는 오기나球도잇사오니 內服藥『命之母』를服用하시면서外用藥『오기나球』를併用하시면 더욱速治됩니다、오기나球는 주무시기前에한개식 膣部에 挿入하야두며하로밤동안에 그藥効를 顯著히알수잇습니다

이『命之母』와오기나球로말하면 三十餘年의 기나긴歷史를가지고 東洋婦人患者는 勿論이오近日에는西洋婦人患者들께서도 服用하시고 子宮病을全治하고 愛兒를出産하신實例가 허다한世人의 好評과 本舖에到着한禮狀과 愛兒의寫眞이證明하오니 여러분家庭에子宮病으로苦痛하는患者가잇스며하로바삐『命之母』와오기나球의良効에 全快하시기바라나이다 더욱이『命之母』와『오기나球』는 東洋婦人의體質에 가장適合하게 理想的으로 製造販賣하는藥이므로누구던지一次試用하시기바라나이다

대하증이三週分에 全快되여姙娠햇소

前略『命之母』를付送해주서서 처음으로 服用해본즉 氣分이조아지며 겨울이도추위도몰으고 健康히지냇고昨年여름에는 姙娠까지하야 姙娠中에도別故업시 健康히지내다가出産햇습니다 産後에도『命之母』의德澤으로以前에는不順하던月經이 順調롭게되며 대하증도根治되고 지금은結婚當時보다도 조곰살찐모양이고 어린애도튼튼히자랍니다 後略 (上記寫眞은 小川아끼子)

『命之母』는 各地有名藥店에서도販賣하지만特히本舖로 註文하고자하는분은 藥代金을 振替東京五〇五〇番으로 또는 小爲替로보내시는것이 第一安全하고 便利하오나 萬若藥舖를 指定못하실때는病勢마자세히 記入해주시면 代金引換으로 適當한藥을付送합니다

今日 이新聞을보시고

帶封하야 五厘切手를붓처서東京市京橋區入舟町三、命之母本舖로보내시는분、또는 藥書로申込하는분에게三大醫學博士가指示하야朝鮮말로 알기쉽게쓴 婦人病自宅治療書와 命之母의說明書를누구에게든지 無代進呈합니다

婦人病良藥 ○命之母의主治効能○

月經不順 白帶下症
子宮出血 赤帶下症
下腹腰痛 手足冷症
頭痛眩氣 子宮痙攣
히스테리 輸卵管炎
卵巢炎 貧血症
腦神經衰弱과産前産後의婦人에게大効함

=藥價=
六日分 壹圓
一三日分 貳圓
二〇日分 參圓
三五日分 五圓

東京市京橋區入舟町三 命之母本舖·笹岡藥房 振替東京五〇五〇番 電話京橋二八八七番

全朝鮮聯合歲暮大賣出

十二月三十一日까지 景品付

只今이 歲暮用品下命의最盛期!

一円어치물건사시면 特等 황소一頭나 白米十俵를 마치실수잇습니다

年末年始의贈答用品은精選된季節百貨와贈答用最適品을豊富히具備하고廉價로提供하는全鮮和信連鎖店에서.

連鎖店主要販賣商品
洋品雜貨 食料品
化粧品 砂器
文房具 玩具
手藝品 荒物
其他日用品

絶讚的大人氣裡에
全鮮一齊이開催中!

景品種目
特等 十本 (農牛一頭 / 白米十俵)
一等 二十本 (衣欌一座 / 白銅寢床一座 / 自轉車一臺)
二等 五十本 (毛사스一組 / 銃후一個 / 추렁크一個)
三等 二百本 (首卷一枚 / 內衣一組)
四等 千本 (手上鏡一個 / 寫眞帖一冊 / 針箱一個)
五等 全部進呈 (국자알미늄 / 그外十餘種)
◇當籤者의希望에依하야 各等中에서 一品進呈

進呈方法
◇金一圓買上에景品券一枚와五等賞을進呈합니다。
◇金二十錢買上에補助券一枚를進呈합니다。
◇補助券五枚를가저오시면景品券一枚及五等景品一件을贈呈합니다。
◇景品券에는 一一히番號와契印이찍히여잇습니다。
◇景品券의副片에도景品券과同一한番號를찍어本社에保管하엿습니다。
◇抽籤은昭和十一年一月十五日京城本社에서前記副片을抽籤筒에넣허가지고新聞記者及警察官立會下에行합니다。
◇特等늘어四等까지의 當籤番號는 朝鮮日報紙上과全鮮連鎖店頭에掲示發表합니다。
◇當籤者는當籤券을所管連鎖店을經由하야本社에送附케합니다。
◇景品은所管連鎖店을經由하야各各當籤者에게傳達합니다。
◇昭和十一年二月十五日까지當籤者로서景品引換手續을行치안을때는權利를喪失하고該景品은共公團體에寄贈합니다。
◇景品券은景品을引換하는唯一한證據品이오니잘保管하시옵

和

全朝鮮 和信連鎖店

今年經濟界回顧와 明年大勢打診 (三)

貿易

今年의 日本貿易은 年初二個月의 入超激增으로 悲觀論의 소리가 놉든것도 全然 杞憂로 十月下旬에는 一月以降 全國累計는 드디어 出超로 轉換하야 大戰中을 除하면 劃期的好調를 示하야 下旬 景氣昂進의 最大指標로 되엇는바 十二月上旬까지의 累計로는 輸出二十四億三千百二萬八千圓 輸入二十四億二千六百九十一萬六千圓 出超는 四百十二萬二千圓이아 직 남어잇는 形勢로 年內二旬의 貿易額을 二億五千萬圓, 入超를 四千萬圓으로보면 結局今年의 貿易總額은 五十一億圓을 突破하고 入超는 三千五百萬圓에 끄칠 豫想인데 이는 總額에잇서 歐大戰後의 最高로 輸入이 膨脹한 大正十四年(五十一億二千七百萬圓)에 匹敵할뿐만아니라 入超에잇서서는 昭和七年의 六千七百萬圓보다도 적어 正히 大正八年以來 보지못하든 現象으로 日本貿易史上 空前의 黃金時代를 現出하다

×

十月末現在의 日本內地分累計는 前年에 比較하면 如左히 輸出伸張의 度가 輸入增의 比例에 比하야 顯著한것이 明瞭하야 輸出伸力이 今後로 益益 進한것이아니라 依然 旺盛한것을 알수잇다 (單位千圓)

▲輸出

十年	二,〇八〇,二三〇	增 二〇%
九年	一,七三五,四二三	增 一五%
八年	一,五〇五,一二六	

▲輸入

十年	二,〇三二,〇〇一	增 九%
九年	一,八六三,九〇三	增 二六%
八年	一,四七三,二九五	

貿易이 財界의 好轉에 伴하야 一般으로 輸出入이 增加됨은 當然하나 今年貿易의 躍進의 特質과 關聯의 産業部門의 景氣打診을 爲하야 如何한 商品에 增減이 生하얏는가를 보면 輸出에잇서서는 生絲, 綿織物, 人絹織物을 비롯하야 顯著한 進展을 示하고 生絲의 飛躍 綿織物의 激增이 今年度의 輸出躍進의 最大原因이 되어잇고 고무製品도 一般雜貨品의 輸出振興에 資하는바 큰데 特히 이生絲의 回春이야말로 下期景氣回復의 支柱가 되어잇다

×

그런데 輸入은 日本經濟活動의 擴大에 伴하야 增加하얏음에도 不拘하고 棉花가 米棉騰貴關係라든가 上期의 綿布輸出不振에 依한 買控으로 減少하고 羊毛도 毛織物不振으로 어도 減少하야 이에 貿易의 記錄的 改善이 齎來된 것이다 十月末 現在의 主要入商品金額의 前年比較는 如左하다

▲輸出

品目	十年	九年
綿織物	[illegible]	[illegible]
生絲	[illegible]	[illegible]
絹織物	[illegible]	[illegible]
人絹織物	[illegible]	[illegible]
메리야스製品	[illegible]	[illegible]

▲輸入

品目	十年	九年
小麥	[illegible]	[illegible]
豆類	[illegible]	[illegible]
原油及重油	[illegible]	[illegible]
棉花	[illegible]	[illegible]
羊毛	[illegible]	[illegible]
鐵	[illegible]	[illegible]
機械	[illegible]	[illegible]
木材	[illegible]	[illegible]

如斯한 輸出의 擴大量 意味하는바 新市場의 進展은 勿論 生絲輸出에잇서 明白한바와가티 最近年 相對的 絶對的으로 後退를 示하고잇든 米國에의 輸出回復을 示하는것이로 그는 十月末累計에 잇서 昨年의 三億二千八百萬圓에서 四億二千九百萬圓으로 一億圓이 增加되야 再昨年의 四億二千五百萬圓을 突破하야 昨年首位를 占한 滿洲國(關東州를 包含)에 代身하야 다시 王者로 되엇다 同時에 對滿輸出도 日本資出에 伴하야 一層의 增加를 招來하얏스바 暴落하가을에 亘하야서의 日中關係의 好轉의 事情이 奏效하야 中國에의 輸出이 激增한 事實도 注目하지아니하면 안될것이다 (北原鐵雄)

朝鮮主要産業 首位는 農工産物

鑛業은 一億圓未滿의 數字!

總額十七億三千萬圓

昨年中의 朝鮮生産物 總價格은 十七億三千八百七十四萬一千圓으로 八年度의 十五億五百八十萬八千圓에 比하야 二億三千二百九十三萬三千圓의 激增이며 朝鮮內의 産業別로보면 다음과 갓다 (以下單位千圓)

農業生産	一,〇二〇,一四七
工業生産	四三七,二三三
鑛業生産	六九,一七二
水産生産	一〇六,一五六
林産生産	一五六,〇三〇
合計	一,七三八,七四一

各産業中 産額一億圓未滿은 鑛産一種으로 되엇고 이것을 前年의 農業生産額 九億二千八十四萬一千圓에 比하면 九千九百三十萬六千圓增 工業生産額 三億六千七百二十二萬六千圓에 比하야 六千九百九十九萬六千圓增 鑛業生産 四千八百三十萬一千圓에 比하야 二千八十七萬一千圓 水産額 九千四十八萬一千圓에 比하야 一千五百六十七萬五千圓 林産額 一億四千四百四十二萬千圓에 比하야 一千百七十萬千圓의 各其 增加를 示하얏스며 다시 二十五年前의 朝鮮生産額은 겨우 三億六百萬圓으로 이것에 比較하면 五倍半의 激增이라고한다

米價高待로 産地賣回避

移出數量減退傾向

最近僻地의 農民은 傾度로 新米를 讀惜하고잇서 米倉의 入庫米와如함은 昨今은 每日平均一萬石程度에 不過하야 昨年의 同期에 比하면 約半減 하얏다 이것은 最近 米價가 좀 軟調를 示하고잇는것과 明春에 入하야서의 高價를 豫想하고잇는 것인바 來春 一月舊正의 接近과함께 農民의 換金이 一時에 나타날것이며 따라 米價는 그때쯤 一低落이 잇스리라고보인다 그리고 新米의 日本內地移出은 今年은 日本內地가 冷害其他에 依하야 자못 凶作이豫想되고 따라 市場에의 出廻米도 적으리라고 豫想되고잇음에 反하야 東北米와 如함은 出廻가 만허 京濱方面은 日本內地米가 豊富하야 朝鮮米의 移入餘地가 업는 狀態인데 此等의 日本內地米는 年內中에는 一掃될 모양으로 朝鮮米는 其後에 旺盛한 移出을 보리라고 觀測되고잇다

公定價格 決定協議

米穀委員會에서

【東京電話聯合】十年度産米의 標準最高最低價格을 決定할 米穀統制委員會는 十七日午後三時半부터 農相官邸에서 열고 山崎農相을 비롯하야 關係官 二十五名의委員이 出席하야 먼저山崎農相으로부터 簡單한人事가 잇슨뒤 荷見米穀局長으로부터 最近의 米穀事情과 新米의 公定價格算出의 基準으로될 物價參酌價米穀生産費等을 說明하고다음에 新公定價格原案을 提示하야 協議에 드러갓는데 恒例의 季節調節上 困難한米穀買上數量限度도 決定할모양이라고한다

米資需要

僻地多額이나 開港地는少額

今年度의 米穀資金需要狀態는 殖銀 東拓의 僻地支店이 正租擔保貸에 積極的 營業方針을 取한것과 農家所持側의 高價豫想으로 因한 賣惜議等으로 今朝鮮的 僻地 銀行 會社의 貸出率은 豫想外로 增加한바 이것과反對로 海港地銀行會社의 取扱高는 豫想外로 적어 開港地에 支店이만흔 朝鮮銀行等의 米擔保貸出은 豫想外로 적은모양이라 고한다

米穀低資受入

廿五日頃豫想

米穀應急低資三千萬圓의 受入은 朝鮮內 歲末金融을 알두고 總督府와 預金部間에 折衝한結果 二十五日頃 受入키로 決定하엿스며 그配定에對하야는 이미 內定하고 總督府로부터 大藏省에 承認을求하고 大藏省이 承認되는대로 明白케될것인데 前年度의配定率에 準하야 큰差가업는 모양이라고한다

預金增、貸出減

今月京城組銀

十二月十五日現在의 京城組合銀行預金貸出狀況은 預金一億六千五百三十五萬六千圓으로 十一月末에 比하야 一千十二萬一千圓 前年同期에 比하야 四千百三十一萬六千圓의 各增加이엇는데 貸出은 一億四千八百八十四萬六千圓으로 十一月末에 比하야 百六十四萬四千圓의 減少、前年同期에比하야 八百八十八萬七千圓의 增加이엇다고한다

朝銀券膨脹

二億千三百餘萬圓

此邊이最高發行額?

十六日終越의 朝鮮銀行券發行高는 二億一千萬圓臺를 突破하얏더니 十七日終越은 二億一千三百三十萬八千三百八十九圓六十錢으로 膨脹하얏는데 右는各官廳銀行會社 賞與關係이며 俸給關係로 一層膨脹되겟스나 來二十三日부터 滿洲의 朝銀券撤收가 漸次行할터임으로 縮少로轉하리라고보인다

銀塊價繼續低落

▲紐育【十六日發聯合】十六日紐育銀市勢는 十四日에 買物皆無로 發表가업섯스나 十六日에는 五十九仙四分三으로 十三日에比하야 또 一仙低를 發表되엇다고

▲倫敦【十六日發聯合】倫敦十六日의 倫敦銀塊市場에서는 先物市勢가繼續하야 못스코 一兩米國側은 現物買物의五%만 引受하고 그結果 現物市勢는 前週末에比 하야 十六分七片低의 二十六으로 세웟다고

"米國政府는 銀買入繼續"

◇……財務長官의言明

【華盛頓十六日發聯合】十四日倫敦銀塊市場의 米國財務省의 買注文은 全無하야 賣買成立이 無함으로 現物市勢는 名目뿐으로 發表되야 이結果 米國의 銀買入前途는 不安이 생겻스나 모건소財務長官은 十六日 新聞記者團과의 會見에잇서 다음과가티 米國의 銀買入方針을 說明하엿다 米國財務省은 아즉도 諸市場에서 銀의買付를하고잇다 十四日財務省이 倫敦市場에 出動치안흔것은 全然當地와 世界市場과의 時差關係에 基한것으로 四日은 土曜日이엇슴으로 世界各市場은 大部分은 半休이엇든때문이다 이와가티 銀買入에對하야 미리 土曜日에는 米國財務省은 買注文을 안한다고通告하엿다고한다

京東鐵道延長

資金二百萬圓

京東鐵道에서는 水原、仁川間延長線新設工費二百萬圓을 要함으로 이번에 二百萬圓의 增資를 하야 二十萬圓을 拂込케하기로 되바 그殘餘百八十萬圓은 鐵道局共濟組合에서 年五分五厘로 融通을 밧기로되엇고 共濟組合은 南朝鮮鐵道의 買收에依하야 同社의 融通資金 三百五十萬圓이 明年三月返濟될것임으로 그一部를 京東鐵道에 融資할것이라고 한다

東拓米資貸出

東拓의 十二月十五日現在의 米資貸出은 低資六百七十四萬圓 自己資金四百六萬圓 合計一千百八十萬圓 [illegible] 突破하엿다

米日爲替强保勢

【京城十六日發聯合】十六日의 米日爲替는 前日에 比較하면 一仙高인 二十八弗七十八仙으로 一仙高

▲東京爲替(十七日)

	賣	買
對米	二十八弗十六分十一	二十八弗十六分十三
對英	一志二片	一志二片三十二分一

▲大阪爲替(十七日)

	賣	買
對米	二十八弗十六分十一	二十八弗四分三
對英	一志二片	一志二片三十二分一

外國郵便爲替受拂

全朝鮮郵便局所에서 取扱한十一月中의外國郵便爲替의 振出件數는 六百十六件에 그金額은 五萬五百五十九圓이며 拂渡件數는 七千四百二十五件에 그金額은 十四萬六千四百十圓으로 差額九萬五千八百五十一圓은 外國에서朝鮮으로 流入한셈이다 그리고 이를 前年十一月中의 取扱數에比較하면 振出에잇서서 件數는 二割三分 金額四割七分 又拂渡에 잇서 件數十一割 金額八割이모다增加되엿다

經濟界消息

▲滿洲林業會社設立【新京十六日發國通】滿洲國政府發表에 依하면 滿洲林業株式會社의 設立에 對하야 十六日開催의 日滿經濟共同委員會는 過般關東軍及滿洲國政府關係各部局에서 研究한 滿洲國有林採伐要項及 滿洲林業株式會社設立要項을 審議하고 이것을 決定하엿다고

▲明春貿易振興展開催=朝鮮貿易協會에서는 十七日 午後二時부터 理事會를 열고 來年度의 事業計畫其他에 對하야 協議한바 事業中 그하나로 明春五月上旬 京城商工獎勵館에서 朝鮮貿易振興展覽會를 七千圓의 豫定으로써 열기로 內定하고 發展途上에잇는 朝鮮貿易의 現狀을 各種의 方法에 依하야 展示키로되엇다고

▲商議役員會=京城商工會議所에서는 廿三日 午後四時 [illegible]

十一月中 金融商況

【朝銀本店調査】

▲米=新穀初期에 入하얏스나 正米는 奧地의 賣惜으로 底意堅實하고 日本內地及 朝鮮米 第二回收穫豫想發表에는 關心이 深하야 五日朝鮮第二回豫想 一千七百八十五萬石(比前回三萬六千石增 比前年實收百三十五萬石增)으로 發表되자 期米四十錢內外 正米五十錢內外下押이고 日本內地는 二年繼續의 凶作으로 先高人氣潛在하다고 積取하얏스나 今年實收는 昨年보다는 良好하리라는 見地로 賣擁護의 氣味로 賣買 자못 閑散하게 上旬을지내고 中旬에 入하얏스나 日本內地收穫은 第一回豫想보다 三百萬石內外減少하리라는說이 出하야 期正米共히 爆發되엇고 正米는 買付 旺盛하야 五十五錢昂騰하야 人氣一變硬化이엿다 十三日 日本內地第二回豫想 五千七百五萬石(比前回豫想三百五十萬石減、比前年實收 五百二十一萬石增)의 發表가잇스나 이미時勢에 織入되엇슴으로 影響이업고、生産者側은 先高觀으로 所持物이 多하야 이때문에 出廻가적고 中旬을 終하얏다 下旬도 亦出廻가적고、奧地荷商로 商談不持不振되엇되에 越月하얏다

市勢	上旬	中旬	下旬
三等合格	[illegible]	[illegible]	[illegible]

▲粟=不需要期이나 價格感의 投機的旺盛하야 商人間의 取引이 잇고、一方産地는 平年作以上으로 出廻亦漸增하야 市勢低落세에 越月하얏다

市勢	上旬	中旬	下旬
鐵嶺	[illegible]	[illegible]	[illegible]

▲大豆=大連銀市勢의 慘落을 보고 不安人氣에다가 出穀最盛期에 入한때문에 警戒人氣로 去月下旬以來의 低落이 不止하고 上旬 一圓의 引下가 잇섯스며 中旬에至하야 市勢低人觀으로 賣惜되어 一、二十錢引締이고 下旬은또 二、三十錢의 引綿로 强調裡에 越月하얏다

市勢	上旬	中旬	下旬
大豆	[illegible]	[illegible]	[illegible]

▲小麥=麥粉의 不振은 意外로深刻하야 製粉側의 買氣不動이고 麩子價도 高價를買한後이라 亦傍觀態度를取하야 取引閑散이나 地方商人의投機買持로 買物이적고 市勢는도리어 强含裡越月하얏다

市勢	上旬	中旬	下旬
小麥	[illegible]	[illegible]	[illegible]

▲肥料=硫安은 各商社가 渡四圓九十錢까지 昂騰하얏스나 高價警戒로 中旬까지 保合되엇스나 幾分市場이 氣迷氣生하야 派의賣 四圓八十七錢으로 利喰物이出現하야 硬派의 買付로 中되엇고 一般으로 先高觀로 月末商況은 一段高氣를로 되엇다 豆粕은 月初安値三月物 一圓七八、一圓七九錢으로 保合으로 繼續하얏스나 市場人氣不立이오 一圓七四까지 引下하얏스나 依然歐洲注文과貨車不圓滑로 急騰되고 跳返하얏스나 其後 一圓八○으로 中旬에는 一圓下押保合商狀이오 月末에至하야 一圓七六錢으로 軟化되엇스며 氣配로서는 底强商勢이엇다

市勢	上旬	中旬	下旬
硫安	[illegible]	[illegible]	[illegible]
大豆粕	[illegible]	[illegible]	[illegible]

▲綿絲布、人絹=市勢低落、氣配低迷로 賣荷圓은 依然히 傍觀態度를持하고 正租의 前途壽昂하야 이때문에 金融의 逼迫로 取引이적은中에 越月하얏다

市勢	上旬	中旬	下旬
綿絲	[illegible]	[illegible]	[illegible]
綿布	[illegible]	[illegible]	[illegible]
人絹	[illegible]	[illegible]	[illegible]

▲金融=[illegible] 預金總額一五五、二三五千圓、貸出總額一五〇、八二〇千圓으로 前月末에 比하야 預金二千二百五十萬九千圓增加、貸出六百二十萬六千圓의 增加이다

今日財界 (十七日)

◆米 [illegible]

◆株 [illegible]

商況 (十七)

株式 依然同調 不變

前場保合 今前場도亦是保合離脫難으로 依然細則이엇스니 即昨後引에 比하야 東新二十錢高인 百七十二圓七十錢 日産三十錢低인 七十二圓七十錢、大新二十錢高인 百一圓、朝新三十錢高인 百五十九圓七十錢에 各大引

後場同調 後場은 東新百七十二圓六十錢 日産七十二圓八十錢 大新百一圓、朝新三十錢 四十錢에不變 其後依然保合裡 大引

環境도不冴! 保合圈離脫難

北中問題로 學生運動이 擴大되어가는모양이고 이것도 자미업는일의 하나이오 米國市場는反動에 入하야 스틸株는 四十四弗八分一으로 漸落되고 米綿九十錢低等으로 低迷 棉花 人絹이모다 不勢인 等으로 買氣를 誘起치안코잇다

期米 一高이나 伸悩

前場強昧 昨後場阪地二十八圓八十六錢止와 二十八圓八十三錢에 場峯止한 富市場은 今朝에 入하야 阪地初付三十圓八十七錢인 一丁高를 揃하고 三十圓八十五錢인 二丁高로 場를始한後 各地共히 依然強味를添하나 그러나 阪地八十八、九錢에서 揉合하다가 八十九錢에止場하얏으며 二節八十六錢으로 八十五錢에止場하엿다

後場上進 後場은 二十八圓八十七錢에 一丁高로 始場後 大阪三十一圓籌突破로 九十四錢에 올릇다가 五節九十一錢으로 九十一錢에止場하다

新春의材料는 單純樂觀不許

春高를 豫想하야 豫想대로動한일이 얼을뿐아니라 議會解散의豫想 總選擧, 政局不安氣分, 海軍會議形勢等 樂觀不許의 事情이만코 北中은 日本에有利히 收拾되겟지드나 相對가相對이라 결코 安心不許이다. 國際關係는 아즉復雜함으로 來年의貿易이라도 推測이스지안는派 一氣上伸은 望이라할도잇다

떠러지면사자 結局上昇過程?

昨今의市場은 너나할것업시 前途를悲觀하고 警戒하야이나라다 만 갑이高位에잇고 取引가만어 젓스니 整理가잇서야할것이라 고 萬若떠러지거던 사자는생각에 一致되어잇는바 萬人恐怖도 갓한나면 暴落이되겟스니 떠러지거던 사자는態度이니 結局은 이人氣가 一變치안는限 市場은 一時低落에도 上昇過程을 收게되리라는말도잇다

實物株前場取引

▲大同電力 四九六○ ▲今會 一二○○ ▲帝國火藥 [illegible] ▲東洋拓殖 一五○○ ▲櫻田 一四八○ ▲帝麻 一四○○ [illegible]

東京國債市場

【東京電話聯合】新規材料待로人氣不立이오 至極閑散으로 市勢도 保合이다

甲五分利 一○四、八○

佛貸四分利 一八六、七○

南滿瓦斯株解放

【東京電話聯合】滿鐵傍系會社株解放의 皮切인 南滿瓦斯株五萬株의 一般賣出은 去十二日부터 十四日까지 日本內地及 大連各市場에서 行하얏는데 申込總額은 日本內地三十萬株, 大連十萬株 合計四十萬株로 賣出株數의 八倍에 達한 盛況을 示하얏다 右와如한 好成績을 收한것은 今後의 解放政策遂行上 有望하다하야 滿鐵當局은 多大한 期待를가지고잇다

鐵道後配株의 建設"當은新例

京東鐵道에서도 水仁間新線建設資金을 調達키爲하야 別項과如히 二百萬圓의增資를 斷行하엿는데 同社에서는 後配株에 對한 建設利息配當問題에 對하야 京城地方法院水原支廳을 通하야 司法當局과 折衝하든바 本月六日附로 後配株에 對한 建設利息配當認可의 新例가 잇섯슴으로 同社에서는 新後配株에 對하야 從來의 慣例를 破하야 建設配當年五分을 行키로되엇는데 朝鮮私鐵補助法改正後 實行不能視되던 後配株建設配當問題도이서 解決되어 私鐵界에影響을 뵈키에至하얏다

叺入不足說에

買氣依然潛在

日本內地米作 第二回豫想은 五千七百五萬餘石인데 叺入不足說이 又復擡頭하야、越年後買收額은 第二回豫想보다 적어도 百萬石은減收되리라하야 買氣는依然潛在

越年後가問題

帛騰도亦難問

本年은 日本內地의 二個年繼續凶作으로 누구나前途高를豫期하며 從하야 産地農家에서는高米價時代가 到來하기까지 態度를 變치안홀모양으로 越年後의 一高를豫期하나 그러나 政府로서는 高米價의 買上을 한다는것보다 도리혀 拂下를 먼저할지도亦未知임으로 먼저보게될것도가트며 一方으로는 越年後에 發表될 日本內地米實收高가 第二回豫想보다 百萬石이나 減收될이라는說이濃厚한 今日이만지 買氣가容易히 離脫되지안흘것을 豫期할수잇스나 一方의解釋으로는 政府의買上을 期待하든 農家의 態度가 突變하야 賣放하게될지도몰으거니와 日本內地市場은一月에 入하야 비로소 出廻가 本格的으로 旺盛하리라하야 一落을 豫期하는 弱氣說도업지아니함으로 越年後에 帛騰市勢가 반드시展開된다고도 謂키難하다果如何?

市場六感

株 東新百七十圓以上을 維持하고잇는것은 그만한 까닭이 잇는것으로 大勢觀은不變이라 二十日後掉尾一振可期오 歲末平凡이면 新春劈頭爆發無疑라 보나▲市勢는 果然어떠케 될것인지 곰짝달삭도안으니 답답한노릇▲無市勢에서 新春反落說까지생길程度로 人氣가 變한後가 問題▲强弱觀懸殊의 年末은 決코 平凡지안흘것이오 上下間保合이 不遠될것이 在近다는소리가 이미오래엇스나 依然動意가 보이지안는다

米 今日은米穀統制委員會에서 昭和十年産米의 新公定價格을 決定하는날이엇다 ▲公定價의 引上은 旣知한事實로 市勢에 一圓程度의引上이니 別影響이업슬이라고도한나 果如何?▲政府는 舊曆年末에 買上을實施한나고某消息通은傳한다 그러나本月中에 實施하려고 하든것이 延期될울보아서 舊曆年末의實施도 亦難期▲何如間政府는高米價를 보고서 實施하지 안흘것도 統制法의 根本政策으로보아서 可知▲米價가昂騰하는때는 生産者가 打擊이오 低落하는때는 消費層이 打擊일것을 參酌하여야할일 ▲昨今의小高는 公定價의 引上을 强材視하는모양이나 此亦信賴키難한일 ▲果然 政府가 買上을하지안는때는 아무리公定價를 引上하엿자 何等의影響이업슬듯

朝取期米取調內容

▲賣方 [illegible] ▲買方 [illegible]

大邱不勢

日本內地、地場共히 氣迷로 新規商談이 不進하고 商狀沓 거듭하야 四等二十八圓三十錢 一等白米十一圓七十六錢

木浦引締

賣付不立으로 取引이 不振이나 政府期待로 底强하고 當用側의 買氣潛化로 氣配는引締인 丸木二等二十八圓七十錢 四等二十八圓四十錢 一等白米十二圓八十錢

群山小堅

委員會結果待로 市況强含으로 四等二十八圓三十錢 一等白米十一圓七十六錢

一般의 態度가 消極化하나 期米의 小康과 實物拂底로 市況小堅히 推移하야 四等二十八圓二十五錢 一等白米十二圓六十錢

仁川小高

環境의 不冴와 人氣沈靜이나 日本內地不合으로 仁米는 氣配五錢高인 丸仁三等二十八圓 四等二十八圓○五錢 一等白米二十一圓五十錢

京城小强

依然賣方이 消極的態度이나마 期米의 强含으로 氣配五錢小强인 丸仁三等二十八圓三十五錢 四等二十八圓十五錢

釜山下支

歲末이라 實物의 硬材料出現期待로 委員會의 態度意外强하야 市況下支

堂島市場賣買

▲賣方=中東側 來客側 乘換中谷 田中貞 東京側 ▲買方=朝鮮側 乘換 東京側 岡米自己乘換

各地正米

趙俊鎬米豆取引所
仁川海岸町三ノ一
電話長九一六 六九三 二六五

金・白・銀・金
賣 買
大陸商會
京城府茶屋町壹番地(小賓舘內)
電話本局二一二六番
振替京城壹五四番
地方注文代金引換取扱 (送料先方負擔)

朝取取引員
株式 期米
柳來恒商店
京城府黃金町二丁目一九九番地
電話本局 二六○一 二九八七 二六七八
營業所內專用室
仁川府本町三丁目
電話長 五五二 七七三 二八六

金融 十七日

◆大阪金利◆ [illegible]

◆海外經濟◆ [illegible]

◆京城手形交換高◆ [illegible]

◆日本銀行券◆ [illegible]

◆朝鮮銀行券◆ [illegible]

◆公債賣買◆ [illegible]

米穀 十七日

◆大阪正米◆ [illegible]

◆京城正米◆ [illegible]

◆仁川正米◆ [illegible]

◆大連正米◆ [illegible]

◆京城雜穀◆ [illegible]

◆仁川大豆◆ [illegible]

商品 十七日

◆京城綿糸布市勢◆ [illegible]

◆京城綿布◆ [illegible]

◆日本綿糸布市勢◆ [illegible]

◆天外王產株◆ [illegible]

◆滿洲商況◆ [illegible]

◆三井物産◆ [illegible]

◆朝鮮粕沖價◆ [illegible]

◆大連特産市勢◆ [illegible]

◆大阪綿糸◆ [illegible]

◆大阪棉花◆ [illegible]

◆各地人絹◆ [illegible]

◆橫濱生糸◆ [illegible]

◆大阪砂糖◆ [illegible]

◆海外砂糖◆ [illegible]

株式 十七日

◆朝取現物◆ [illegible]

◆東京短期◆ [illegible]

◆東京現株◆ [illegible]

◆朝取先物賣買高◆ [illegible]

◆東京短期取組◆ [illegible]

◆實定代引日步◆ [illegible]

◆大阪短期◆ [illegible]

◆大阪短期取組◆ [illegible]

◆大阪長期◆ [illegible]

期米 十七日

◆朝取期米◆ [illegible]

◆朝取期米賣買高◆ [illegible]

◆年末內各地期米◆ [illegible]

◆日本各地期米◆ [illegible]

◆大阪期米◆ [illegible]

◆大阪期米取組◆ [illegible]

◆東京期米◆ [illegible]

◆大阪市中生米高◆ [illegible]

◆各地正田市勢◆(單位錢) [illegible]